



CREF 14
GO-TO

Conselho Regional de Educação Física - 14ª Região

GOIÁS E TOCANTINS
CNPJ 08.024.822/0001-14



CONSELHO FEDERAL DE EDUCAÇÃO FÍSICA – CONFEF

CONSELHO REGIONAL DE EDUCAÇÃO FÍSICA DA 14ª REGIÃO CREF14/GO-TO

**RELATÓRIO DE GESTÃO
DO EXERCÍCIO 2016**

**GOIÂNIA/GO
FEVEREIRO/2017**



CREF 14
GO-TO

Conselho Regional de Educação Física - 14ª Região

GOIÁS E TOCANTINS
CNPJ 08.024.822/0001-14



CONSELHO FEDERAL DE EDUCAÇÃO FÍSICA – CONFEF

CONSELHO REGIONAL DE EDUCAÇÃO FÍSICA DA 14ª REGIÃO CREF14/GO-TO

RELATÓRIO DE GESTÃO 2016

Relatório de Gestão do exercício de 2016, apresentado ao Plenário do Conselho Regional de Educação Física da 14ª Região, nos termos do Estatuto CREF14/GO-TO (Resolução CREF14/GO-TO nº 014/2010), e também aos órgãos de controle externo como prestação de contas anual a que esta unidade está obrigada, nos termos do artigo 70 da Constituição Federal, elaborado de acordo com a IN TCU nº 63/2010, da DN TCU nº 146/2015, DN nº 147/2015, da Portaria TCU nº 321/2015.

GOIÂNIA/GO
FEVEREIRO/2017



SUMÁRIO

APRESENTAÇÃO.....	08
1. VISÃO GERAL DA UNIDADE.....	10
1.1. Finalidades e Competência.....	10
1.2. Normas e Regulamento de criação, alteração e funcionamento da unidade.....	13
1.3. Breve Histórico da Unidade.....	13
1.4. Organograma.....	14
2. PLANEJAMENTO ORGANIZACIONAL E DESEMPENHOS ORÇAMENTÁRIO E OPERACIONAL.....	17
2.1. Planejamento Organizacional.....	17
2.1.1 Descrição sintética dos objetivos do exercício.....	17
2.1.2 Demonstração e contextualização dos resultados alcançados no exercício.....	21
2.1.3. Monitoramento e avaliação da execução.....	29
2.2 Desempenho Orçamentário.....	30
2.2.1 Informações sobre execução da receita.....	30
a) Receita prevista e arrecadada por grupo de receita e principais fontes de receitas.....	30
b) Receita orçamentária e eventuais fontes próprias de receitas.....	30
c) Comportamento da receita ao longo do exercício e em comparação com exercícios anteriores e principais fatores que impactaram as receitas.....	31
d) Desempenho de receitas financeiras e arrecadação de receitas patrimoniais.....	33
2.2.2 Informações sobre a execução das despesas.....	34
2.2.3 Desempenho operacional.....	42
2.2.4 Gestão de multas aplicadas em decorrência da atividade de fiscalização.....	42
2.2.5 Apresentação e análise de indicadores de desempenho.....	47
3. GOVERNANÇA.....	48
3.1. Descrição das estruturas de governança.....	48
3.2. Informações sobre dirigentes e colegiados.....	52
3.3. Atuação da unidade de auditoria interna.....	54
3.4. Atividades de correição e apuração de ilícitos administrativos.....	54
3.5. Gestão de riscos e controles internos.....	54
3.6. Política de remuneração dos administradores e membros colegiados.....	54
3.7. Informações sobre empresa de auditoria independente contratada.....	54
4. RELACIONAMENTO COM A SOCIEDADE.....	55
4.1. Canais de acesso ao cidadão.....	55
4.2. Aferição de grau de satisfação dos cidadãos-usuários.....	56



4.3. Mecanismos de transparência das informações relevantes sobre a atuação da unidade.....	56
4.4. Medidas para garantir a acessibilidade aos produtos, serviços e instalações.....	56
5. DESEMPENHO FINANCEIRO E INFORMAÇÕES CONTÁBEIS.....	57
5.1. Desempenho financeiro do exercício.....	57
5.2. Tratamento contábil da depreciação da amortização e da exaustão dos itens do patrimônio e avaliação e mensuração de ativos e Passivos.....	57
5.3. Sistemática de apuração de custos no âmbito da unidade.....	58
5.4. Demonstrações contábeis exigidas pela Lei nº 4.320/64 e notas explicativas.....	58
6. AREAS ESPECIAIS DA GESTÃO.....	59
6.1. Gestão de pessoas.....	59
6.1.1. Estrutura de Pessoal da Unidade.....	59
6.1.2. Demonstrativo das despesas com pessoal.....	62
6.1.3. Gestão de riscos relacionados ao pessoal.....	63
6.1.4. Contratação de mão-de-obra temporária.....	63
6.2. Gestão de tecnologia da informação.....	63
6.2.1. Principais sistemas de informação.....	63
7. CONFORMIDADE DA GESTÃO E DEMANDAS DOS ÓRGÃOS DE CONTROLE.....	64
7.1. Tratamento das determinações e recomendações do TCU.....	64
7.2. Tratamento das recomendações do órgão de controle interno.....	64
7.3. Medidas administrativas para apuração da responsabilidade por dano ao erário.....	65
8. OUTRAS INFORMAÇÕES RELEVANTES.....	66
8.1. Separação do MT e criação do CREF17/MT.....	66
9. ANEXOS E PENDICES.....	67
9.1. Balanço Patrimonial.....	67
9.2. Balanço Financeiro.....	75
9.3. Balanço Orçamentário.....	77



Lista de Siglas e Abreviaturas

CONFEF: Conselho Federal de Educação Física
CREF14/GO-TO: Conselho Regional de Educação Física da 14ª Região de Goiás e Tocantins
SPW: Spirderware
PF: Pessoa Física
PJ: Pessoa Jurídica
AL: Autônomo Localizado
GO: Goiás
TO: Tocantins
D.O.U.: Diário Oficial da União

Lista de Quadros

Quadro 01. Despesas por Modalidade de Contratação – Créditos Originários - Total
Quadro 02. Despesas por grupo e elemento de despesa
Quadro 03. Força de Trabalho da UPC
Quadro 04. Distribuição de lotação efetiva
Quadro 05. Detalhamento da estrutura de cargos em comissão
Quadro 06. Demonstrativo de despesas com pessoal
Quadro 07. Quantidade de multas
Quadro 08. Acompanhamento de arrecadação de multas – montante financeiro
Quadro 09. Acompanhamento de arrecadação de multas – arrecadação efetiva
Quadro 10. Indicadores de multas das entidades fiscalizadoras

Lista de Tabelas

Tabela 01. Normas e Regulamentos de criação
Tabela 02. Dados gerais do Departamento Administrativo
Tabela 03. Registros Baixados
Tabela 04. Comparativo de registro de estabelecimentos
Tabela 05. Comparativo de baixas de registros de estabelecimentos
Tabela 06. Comparativo de profissionais fiscalizados
Tabela 07. Comparativo de fiscalização de PJ sem registro
Tabela 08. Comparativo de PJ fiscalizadas
Tabela 09. Comparativo de AL fiscalizados
Tabela 10. Escolas Fiscalizadas
Tabela 11. Comparativo de denúncias
Tabela 12. Eventos com apoio de divulgação



CREF 14

GOIÁS E TOCANTINS

Conselho Regional de Educação Física - 14ª Região

GOIÁS E TOCANTINS

CNPJ 08.024.822/0001-14



Tabela 13. Receita Prevista e Arrecadada

Tabela 14. Planilha comparativa das receitas

Tabela 15. Cargos em comissão

Tabela 16. Cargos Efetivos

Lista de Figuras e Gráficos

Figura 01- Organograma

Gráfico 01- Comparativo de profissionais registrados

Gráfico 02- Receitas de contribuições

Gráfico 03 – Receitas Totais

Lista de Anexos

Anexo 01 - Balanço Patrimonial

Anexo 02 - Balanço Financeiro

Anexo 03 - Orçamentário



APRESENTAÇÃO

O CONSELHO REGIONAL DE EDUCAÇÃO FÍSICA DA 14ª REGIÃO – CREF14/GO-TO, Autarquia Federal, criada com o advento da Lei Federal nº 9696, de 1º de setembro de 1998, instalado pela Resolução CONFEF nº 043/2001 e Portaria CONFEF nº 030/01, tem como finalidade essencial a fiscalização do exercício da profissão de Educação Física no Estado de Goiás e Tocantins, bem como, representar os interesses gerais e individuais dos Profissionais de Educação Física no cumprimento da Lei.

O CREF14/GO-TO iniciou oficialmente suas atividades no dia 10 de dezembro de 2008, quando os 28 conselheiros tomaram posse na Assembleia Legislativa, através das Resoluções 175/08 e 176/08 do CONFEF, onde foi eleita a 1ª diretoria e os integrantes dos órgãos de assessoramento aprovando o estatuto do CREF14/GO-TO, respaldada na resolução nº 011/99/CONFEF, de 28 de outubro de 1999, que aprova as normas para a instalação e organização dos Conselhos Regionais de Educação Física.

O presente Relatório de Gestão faz referência ao exercício de 2016, demonstrando as atividades realizadas no âmbito do CREF14/GO-TO, em cumprimento as suas obrigações estatutárias e regimentais, bem como àquelas voltadas a contribuição para o desenvolvimento do Sistema CONFEF/CREFs e valorização do profissional de Educação Física.

Este relatório está estruturado de forma a contemplar as seguintes informações: Visão Geral da Unidade; Planejamento Organizacional e Desempenhos; Governança; Relacionamento com a Sociedade; Desempenho Financeiro; Áreas especiais da gestão e Conformidade da gestão com os órgãos de controle. As atividades desenvolvidas pelo CREF14/GO-TO são definidas com o objetivo de cumprir seu papel social, que é de garantir a sociedade o direito ao atendimento por profissionais de Educação Física, de acordo com o Código de Ética, nas diversas áreas de intervenção profissional, fiscalizando e orientando o exercício profissional.

Neste sentido o CREF14/GO-TO têm priorizado as ações fiscalizatórias e a melhoria no atendimento aos profissionais de Educação Física.

No cumprimento de suas finalidades e objetivos institucionais em 2016, o CREF14/GO-TO encontrou como dificuldades os seguintes aspectos: quantitativo insuficiente de pessoal para atendimento as normativas exigidas pelo TCU e legislação aplicável aos Conselhos Profissionais; estruturação organizacional; estruturação **espacial**, qualificação técnica dos funcionários para o desempenho de suas funções; o alto índice de rotatividade de funcionários, por motivo de falta de regulamentação sindical; e a limitação financeira e orçamentária.

Informamos que deixaremos de prestar as informações correspondentes aos seguintes itens:

- 1) Quanto ao item denominado “Desempenho Operacional”: Item já tratado no item “Demonstração e contextualização dos resultados alcançados no exercício e Monitoramento e avaliação da execução”;
- 2) Quanto ao item denominado “Apresentação e análise de indicadores de desempenho”: Deixaremos de prestar tal informação no presente relatório de gestão



- uma vez que a entidade não utilizou no exercício de 2016 indicadores, informamos que dentro do planejamento de gestão de excelência está contemplado a aplicação a partir de 2017;
- 3) Quanto ao item denominado *“Atuação da unidade de auditoria interna”*: deixaremos de prestar tal informação no presente relatório de gestão uma vez que o Sistema CONFEF/CREF’s, não possui unidade de auditoria interna. Existe no CREF14/GO-TO, constituída através de seu estatuto, apenas a Comissão de Controle e Finanças que analisa as contas prestadas pela Diretoria e emite Parecer o qual é submetido a apreciação do Plenário do CREF14/GO-TO;
 - 4) Quanto ao item *“Gestão de riscos e controles internos”*: O CREF14/GO-TO ainda não aplica metodologia para gestão e apuração de riscos e controles internos de forma sistematizada. Encontra-se em estudo o aperfeiçoamento das atividades de gestão com aplicação dos métodos e conceitos que permitam melhor controle gerencial das atividades do Conselho;
 - 5) Quanto ao item denominado *“Informações sobre empresa de auditoria independente contratada”*: deixaremos de prestar tal informação no presente relatório de gestão uma vez que a entidade não contrata empresa para realização de auditoria independente;
 - 6) Quanto ao item denominado *“Aferição do grau de satisfação dos cidadãos usuários”*: Deixaremos de prestar a informação, pois, o CREF14/GO-TO não aplicou pesquisa de satisfação aos usuários-cidadãos no ano de 2016. Encontra-se em estudo a aplicação de mecanismos mais adequados à realidade do CREF14/GO-TO para medir a satisfação dos profissionais de Educação Física, com implantação prevista no ano de 2017.
 - 7) Quanto ao item denominado *“Gestão de riscos relacionados com pessoal”*: O CREF14/GO-TO ainda não aplica metodologia para gestão e apuração de riscos e controles internos. Encontra-se em estudo o aperfeiçoamento das atividades de gestão com aplicação dos métodos e conceitos que permitam melhor controle gerencial das atividades do Conselho;
 - 8) Quanto ao item denominado *“Contratação de mão-de-obra temporária”*: O Conselho não realizou contratação de mão de obra temporária.
 - 9) Quanto ao item *“sistemática de apuração de custos”*: Não se aplica a unidade.



1. VISÃO GERAL DA UNIDADE

1.1. FINALIDADES E COMPETÊNCIA:

O Conselho Regional de Educação Física da 14ª Região – CREF14/GO-TO pessoa jurídica de direito público, com sede e Foro na Capital na cidade Goiânia/GO, e abrangência no Estado de Tocantins, autarquia federal, com personalidade jurídica e autonomia administrativa, financeira e patrimonial, exerce e observa, em sua respectiva área de abrangência, as competências, vedações e funções atribuídas ao CONFEF, no que couber e no âmbito de sua competência material e territorial, e as normas estabelecidas na Lei nº 9.696, de 01 de setembro de 1998, em seu Estatuto, e nas Resoluções do CONFEF. Conselho Profissional é um Órgão Federal, com representações regionais, criado para regulamentar o exercício de uma classe profissional.

Cabe aos Conselhos Regionais o registro dos Profissionais e Pessoas Jurídicas em cada Estado, bem como a fiscalização do exercício da Profissão, defendendo a regulamentação, o respeito e a ética profissional. Os Conselhos têm a finalidade de regular, orientar e fiscalizar a atividade profissional.

Sendo assim o CREF14/GO-TO, assim como os demais Conselhos de Fiscalização Profissional, é entidade prestadora de serviços públicos, com “Poder de Polícia”, criados por lei federal para fiscalizar o exercício da profissão de Educação Física, em defesa da sociedade. Em consequência disso, possui delegação de competência para:

- habilitar legalmente os profissionais para o exercício da profissão, por meio da concessão do registro profissional;
- habilitar legalmente as empresas e escritórios técnicos para a exploração das atividades profissionais;
- fiscalizar o exercício da profissão;
- cobrar anuidades;
- aplicar e cobrar multas;
- executar débitos;
- aplicar o Código de Ética Profissional;
- suspender e cassar registros.

O CREF14/GO-TO tem por finalidade estatutária promover os deveres e defender os direitos dos Profissionais de Educação Física e das pessoas jurídicas que nele estejam registrados, e:

- I – exercer função normativa dentro de suas atribuições;
- II – defender a sociedade, zelando pela qualidade dos serviços profissionais oferecidos;



- III - cumprir e fazer cumprir as disposições da Lei Federal nº. 9.696, de 01 de setembro de 1998, das Resoluções e demais normas baixadas pelo CONFEF;
- IV – baixar atos necessários à execução das deliberações e Resoluções do CONFEF;
- V – zelar pela qualidade dos serviços profissionais oferecidos à sociedade;
- VI - fiscalizar o exercício profissional em sua área de abrangência, adotando providências indispensáveis à realização dos objetivos institucionais;
- VII – estimular a exatidão no exercício profissional, zelando pelo prestígio e bom nome dos que o exercem;
- VIII - estimular, apoiar e promover o aperfeiçoamento, a especialização e a atualização de Profissionais de Educação Física registrados em sua área de abrangência;
- IX - deliberar sobre as pessoas jurídicas prestadoras de serviços nas áreas das atividades físicas, desportivas e similares;
- X – promover o cumprimento dos deveres da categoria profissional de Educação Física que nele estejam registrados;
- XI – elaborar, fomentar e divulgar publicações de interesse da Profissão e dos Profissionais de Educação Física.

No exercício de suas atribuições, compete ao CREF14/GO-TO no âmbito de sua respectiva área de abrangência:

- I - registrar e habilitar ao exercício da Profissão;
- II - registrar as Pessoas Jurídicas que prestam ou ofereçam serviços nas áreas das atividades físicas, desportivas e similares;
- III - expedir Cédula de Identidade Profissional para os Profissionais e Certificado de Registro de Funcionamento para as Pessoas Jurídicas e entidades que ofereçam ou prestem serviços nas áreas das atividades físicas, desportivas e similares;
- IV - fiscalizar o exercício profissional na área de sua abrangência, representando, inclusive, às autoridades e Órgãos competentes, sobre os fatos que apurar e cuja solução ou repressão não sejam de sua alçada;
- V - fiscalizar o serviço ofertado na área das atividades físicas, desportivas e similares dentro de sua área de abrangência, representando, inclusive, às autoridades competentes, sobre os fatos que apurar e cuja solução ou repressão não sejam de sua alçada;
- VI – fixar, dentro dos limites estabelecidos pelo CONFEF, o valor das contribuições, anuidades, taxas, multas e emolumentos, através de Resolução sobre o tema, publicada até 31 de dezembro do ano anterior à cobrança, em consonância ao princípio da anterioridade;
- VII - arrecadar contribuições, anuidades, taxas, serviços, multas e emolumentos na forma que deliberar o seu Plenário, segundo diretrizes estabelecidas pelo CONFEF;
- VIII - adotar e promover todas as medidas necessárias à realização de suas finalidades;
- IX - elaborar e aprovar seu Regimento;
- X - elaborar e aprovar Resoluções sobre assuntos de sua competência;
- XI - realizar, organizar, manter, baixar, revigorar e cancelar os registros dos Profissionais de Educação Física e das pessoas jurídicas neles registrados;



CREF 14
GO-TO

Conselho Regional de Educação Física - 14ª Região

GOIÁS E TOCANTINS
CNPJ 08.024.822/0001-14



- XII - organizar, disciplinar e manter atualizado o registro dos Profissionais e pessoas jurídicas registradas em sua área de abrangência;
- XIII - aprovar seu orçamento, encaminhando ao CONFEF até 10 de novembro, em consonância ao que dispõe o princípio da anualidade;
- XIV – aprovar as respectivas modificações orçamentárias;
- XV - fiscalizar e controlar, mensalmente, suas atividades financeiras, econômicas, administrativas, contábeis e orçamentárias, garantindo seu equilíbrio financeiro;
- XVI - cumprir e fazer cumprir as disposições da Lei Federal nº. 9.696, de 01 de setembro de 1998, das disposições da legislação aplicável, deste Estatuto, do seu Regimento, das Resoluções e demais atos;
- XVII - julgar infrações e aplicar penalidades previstas neste Estatuto e em atos normativos baixados pelo CONFEF;
- XVIII - aprovar anualmente suas próprias contas, encaminhando-as até 31 de maio ao CONFEF;
- XIX - funcionar como Tribunal Regional de Ética (TRE), conhecendo, processando e decidindo os casos que lhe forem submetidos, adotando as medidas jurídicas legais cabíveis;
- XX - propor ao CONFEF as medidas necessárias ao aprimoramento dos seus serviços e soluções de problemas relacionados ao exercício profissional;
- XXI - aprovar o seu quadro de pessoal, criar cargos e funções, fixar salários e gratificações, bem como autorizar a contratação de serviços, tudo dentro dos limites de suas receitas próprias e em observância as normas vigentes;
- XXII - manter intercâmbio com entidades congêneres e fazer-se representar em organismos internacionais e em conclave no país e no exterior, relacionados à Educação Física e suas especializações, ao seu ensino e pesquisa, bem como ao exercício profissional, dentro dos limites dos recursos orçamentários e financeiros disponíveis;
- XXIII - incentivar e contribuir para o aprimoramento técnico, científico e cultural dos Profissionais de Educação Física e da Sociedade em geral;
- XXIV – adotar, quando houver, as providências necessárias à realização de exames de suficiência para concessão do registro profissional, observada a disciplina estabelecida pelo CONFEF;
- XXV - promover, perante o juízo competente, a cobrança das importâncias correspondentes às anuidades, contribuições, taxas, emolumentos, serviços e multas, esgotados os meios de cobrança amigáveis;
- XXVI – incentivar os Profissionais de Educação Física a participar das atividades do Sistema CONFEF/CREFs, sobretudo, do processo eleitoral;
- XXVII - zelar pela dignidade, independência, prerrogativas e valorização da Profissão de Educação Física e de seus Profissionais;
- XXVIII - instalar, orientar e inspecionar unidades Seccionais dentro de sua área de abrangência.



1.2. NORMAS E REGULAMENTO DE CRIAÇÃO, ALTERAÇÃO E FUNCIONAMENTO DA UNIDADE:

Tabela 01- Normas de criação e alteração da Unidade Jurisdicionada
Lei Federal nº 9.696 de 1º de setembro de 1998
Outras normas infralegais relacionadas à gestão e estrutura da Unidade Jurisdicionada
Resolução CONFEF nº 175/2008 Resolução CONFEF nº 206/2010 (Estatuto) Resolução CREF14/GO-TO nº 014/2010 (Estatuto)

Fonte: Diretora

1.3. BREVE HISTÓRICO DA UNIDADE:

O CONSELHO REGIONAL DE EDUCAÇÃO FÍSICA DA 14ª REGIÃO – CREF14/GO-TO, é uma autarquia federal, cuja criação é fundamentada na Lei Federal nº 9.696/98, mantido e administrado pelos profissionais de educação física e pessoas jurídicas nele registrados.

Foi instalado pelo CONFEF em 6/12/2008, através da Resolução CONFEF 175/2008. Até então, o CREF Conselho Regional era uma Seccional do CREF7/DF-GO-TO (Distrito Federal, Goiás e Tocantins).

Em razão dos limites geográficos, história, economia e cultura, por ocasião da autonomia do Estado de Goiás em relação à administração com sede no Distrito Federal, o Estado do Tocantins foi integrado ao novo Conselho Regional - CREF14/GO-TO.

Com a missão de orientar, fiscalizar o exercício profissional nos Estados de Goiás e Tocantins, abrangendo uma área de 617.707 km², com uma população de **8.020 milhões** de habitantes (IBGE-Jul/2014), o CREF14/GO-TO através dos seus conselheiros, funcionários, profissionais e pessoas jurídicas registrados, labora para que, nesta região, seja garantido o direito constitucional da população ser atendida por profissional de Educação Física.

1.4. Organograma

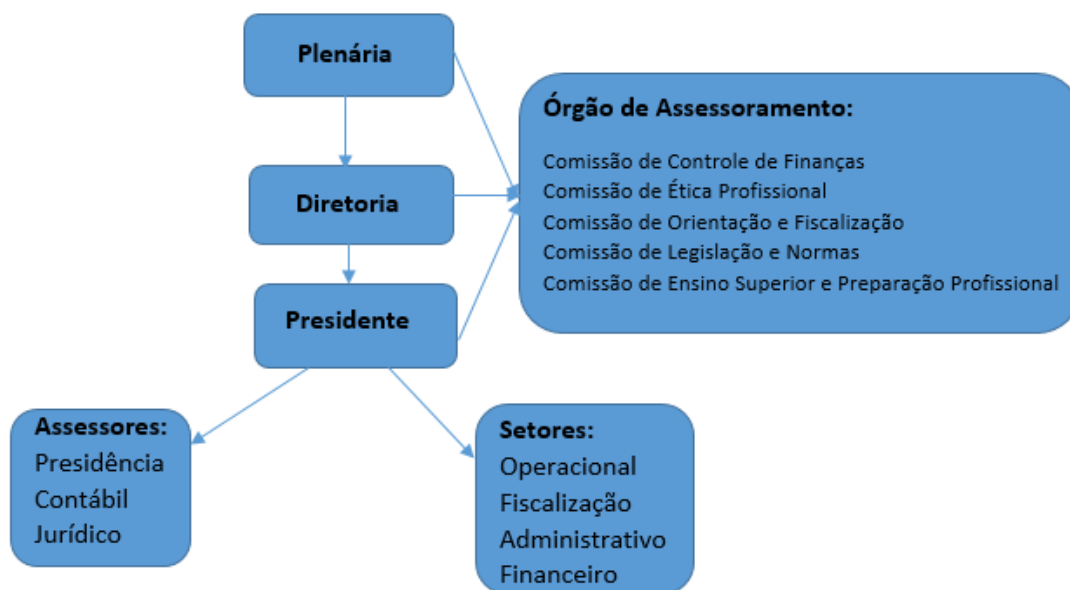

1.4.1. Descrição sucinta das competências e atribuições das áreas:

I - **Plenário:** O Plenário do CREF14/GO-TO é o poder máximo da Entidade e é constituído por 20 (vinte) Membros Efetivos e pelo último ex-presidente do CREF que tenha cumprido integralmente seu mandato. Ao Plenário compete o exercício de suas atribuições estatutárias (art. 30 e 31) e regimentais (art. 10).

II- **Diretoria:** A Diretoria do **CREF14/GO-TO** é o órgão que exerce as funções administrativas e executivas do Conselho e é constituída pelo Presidente, 1º Vice-Presidente, 2º Vice-Presidente, 1º Secretário, 2º Secretário, 1º Tesoureiro e 2º Tesoureiro;

III- **Presidência:** Competência: A Presidência do **CREF14/GO-TO** será exercida por um Presidente e por dois Vice-Presidentes, aos quais competem cumprir as atribuições previstas no Estatuto e Regimento Interno.

IV- **Órgãos de Assessoramento:** As Comissões e Grupos de Trabalho constituem-se como Órgãos de Assessoramento, sendo órgãos de consultoria do Plenário, da Presidência e da Diretoria do **CREF14/GO-TO**, às quais compete analisar, instruir e emitir pareceres nos assuntos e processos que lhe forem enviados pelo Presidente do **CREF14/GO-TO**, retornando-os devidamente avaliados para decisão superior;



CREF 14

GO-TO

Conselho Regional de Educação Física - 14ª Região

GOIÁS E TOCANTINS

CNPJ 08.024.822/0001-14



V- **Assessoria Contábil:** Órgão responsável por planejar, coordenar, controlar e executar as atividades, ações e operações correlatas à sua área de atuação, bem como pela execução das atribuições do plano de cargos e salários e ainda atua como órgão de apoio e referência da Tesouraria e Comissão de Controle e Finanças.

VI- **Assessoria Jurídica:** Assessorar o CREF14/GO-TO nas questões jurídicas, emitindo pareceres quando solicitado e patrocinar os interesses da entidade em demandas judiciais e/ou administrativas;

VII- **Assessor da Presidência:** Assessorar o presidente do CREF14/GO-TO, acompanhando agenda, mensagens eletrônicas, analisando processos e documentos encaminhados, emitir pareceres pertinentes ao setor.

VII - **Setor Operacional:** Setor responsável pelo atendimento aos profissionais, proprietários e sociedade em geral, efetuando registros, emitindo documentos, esclarecendo dúvidas e protocolando documentos.

VIII - **Setor de Fiscalização:** Órgão responsável por planejar, coordenar, controlar e executar as atividades, ações e operações correlatas à sua área de atuação, bem como pela execução das atribuições do Estatuto, Regimento Interno e plano de cargos e salários. Fiscalizar o exercício profissional em sua área de abrangência, adotando as providências indispensáveis à realização dos objetivos institucionais.

IX - **Setor Administrativo e Financeiro:** Órgão responsável pelos débitos, créditos, contabilidade, recursos humanos e manutenção.



2. PLANEJAMENTO ORGANIZACIONAL E DESEMPENHOS ORÇAMENTÁRIO E OPERACIONAL

2.1. Planejamento Organizacional

2.1.1. Descrição sintética dos objetivos do exercício

O CREF14/GO-TO sabe da importância que o planejamento estratégico exerce na construção de uma gestão mais qualificada, o aprimoramento das ações só é possível a partir de norteadores bem estabelecidos. A missão do CONFEF/CREFs que é garantir à sociedade que o direito constitucional de ser atendida na área de atividades físicas e esportivas seja exercido por profissionais de Educação Física.

Principais objetivos estratégicos:

- O reconhecimento por parte da sociedade da importância de que ela seja orientada por Profissionais de Educação Física;
- A valorização da Profissão;
- A organização da Profissão;
- Maior intervenção no processo de elaboração e de execução de políticas públicas;
- A ampliação da competência e do comprometimento ético da intervenção do Profissional de Educação Física na sociedade;
- A estimulação da qualidade na formação profissional;
- O aumento da eficiência do Sistema com a incorporação de posturas administrativas mais avançadas.

Principais Ações:

- Esclarecer aos graduandos e egressos dos cursos de Educação Física da obrigatoriedade do vínculo com seu Conselho Profissional;
- Estimular a criação de sociedades científicas na área da Educação Física;
- Acompanhar a atuação do Profissional de Educação Física junto à sociedade;
- Esclarecer a sociedade do seu direito de receber serviços de atividades físicas e esportivas por Profissionais de Educação Física;
- Formação de opinião pública a respeito da necessidade de que Atividade Física seja orientada por Profissional de Educação Física;
- Conscientizar os Profissionais de Educação Física para que tenham uma atuação comprometida com a Profissão;
- Buscar a inclusão nos editais de concursos da obrigatoriedade da apresentação da Cédula de Identidade Profissional;



- Buscar a inserção nos regulamentos dos jogos ou outros a obrigatoriedade da Cédula de Identidade Profissional;
- Intervir com política de formação continuada;
- Campanha de valorização do Profissional de Educação Física;
- Gerar discussão em busca de consenso no Sistema sobre a questão dos ex-praticantes.

Fiscalização:

- Reintegração de 01 Agente de Orientação e Fiscalização, com lotação em Goiânia/GO;
- Ênfase na apuração de denúncias;
- Notificações, impedimentos e indicações de multas;
- Estreitamento de relação com PROCON, Vigilância Sanitária, Polícia Militar e Ministério Público;
- Envio de leigos irregulares ao Ministério Público;
- Atendimento nas regiões com maior déficit de atendimento, por motivos da distância da sede do Conselho, com o Projeto CREF ITINERANTE.

Aperfeiçoamento:

- Capacitação para a Comissão de Ética Profissional;
- Capacitação para a Comissão Permanente de Licitação;
- Curso de Relacionamento com o cliente para atendimento e fiscalização;
- Capacitação Legislativa para Equipe de Fiscalização;
- Capacitação Equipe de Gerentes curso de Coaching;

Publicidade:

- Publicadas 829 oportunidades de emprego no site do Conselho;
- Atualização semanal das redes sociais.

Gestão:

- Contratação de empresa de Gestão especializada para atender as necessidades específicas do Conselho, através de uma análise sucinta dos problemas enfrentados;
- Contratação de 03 (três) estagiários do Ensino Médio para atendimento telefônico e arquivo.
- Contratação de 01 (um) estagiário do Ensino Superior para a área Contábil;
- Contratação de dois agentes administrativos para suprir as necessidades do setor operacional;
- Reestrutura do organograma funcional do CREF14/GO-TO;



- Mudança da Sede do Conselho para local melhor localizado, melhor espaço e economia de gastos;

Atos administrativos:

- Aquisição de equipamentos e material permanente, sendo: 04 computadores, 02 mesas de escritório;
- Aluguel de 02 impressoras multifuncionais;
- Baixa de profissionais a pedido dos mesmos;
- Esclarecimentos sobre anuidades, valores em atraso e dívida ativa;
- Atualização do banco de dados.
- Registros e respostas de pareceres;
- Suporte à Presidência, Diretoria, ao Órgãos de Assessoramento e ao Plenário;

2.1.2. Demonstração e contextualização dos resultados alcançados no exercício

Dentre as ações realizadas relacionadas à função normativa do Sistema CREF14/GO-TO foram expedidas 05 (cinco) resoluções.

Como no ano de 2016 somos uma nova gestão, passamos o ano de 2016 organizando situações emergenciais, como exemplo Organograma Funcional do Conselho, procedimentos administrativos e financeiros.

Quanto aos registros alcançados nos Estados de Goiás e Tocantins, cabe informar o resultado de 11.210 (onze mil e duzentos e dez) registros de pessoa física e 2.199 (dois mil cento e noventa e oito) registros de pessoa jurídica e 214 (duzentos e quatorze) registros de autônomos localizados que oferecem serviço na área de atividades físicas, desportivas e similares.

As oportunidades “procura/oferece” contidas no site do CREF14/GO-TO, no ano de 2016, publicou mais de 829 Oportunidades de Trabalho, entre vaga de estágios, de professores e de coordenadores.

Não houve aumento significativa de atendimentos diários entre o ano de 2015 e 2016. Média diária perfaz 137 atendimentos, sendo no ano de 2015, 134 atendimentos diários.

No ano de 2016 foram realizadas 12 (doze) reuniões plenárias, sendo 10 presenciais e 02 (duas) virtuais, 36 (trinta e seis) com a Diretoria, com a Presidência 26 (vinte e seis) e 117 (cento e dezessete) dos demais Órgãos de Assessoramento (Comissões: Orientação e Fiscalização, Ética Profissional, Controle e Finanças, Legislação e Normas, Educação Física Escolar, Análise de Documentos, Artes Marciais, Ensino Superior e Preparação Profissional e Alto Rendimento).



Tabela 02 – Dados Gerais Departamento Administrativo

Descrição	Quantidade
Novos registros	864
Transferidos de outros CREFs	73
Registrados no sistema	11.210
Cédulas de Identidade Profissionais entregues	1.601
Ativos (31/12/2016)	9.006

Fonte: Setor de Atendimento

Tabela 03 – Registros baixados

Registros baixados	296
Não exercício da profissão	191
Por ausência do País	21
Por motivo de doença	6
Falecimento	0
Transferidos para outros CREFs	73
Cancelado por documentação	5

Fonte: Setor de Atendimento

Gráfico 01 – Comparativo de Profissionais Registrados



Fonte: Setor de Atendimento



Resultados Departamento de Fiscalização

Considerando as visitas e as denúncias apuradas, o Auto de Infração Disciplinar - AID composto por: números de multas, número de advertência, AID regularizadas, prazo para regularização, entrega ou defesa, cancelados ou arquivados, andamentos, impedimentos, nova visita e TCO; perfz nos Estados de Goiás e Tocantins um total de 1.119 (hum mil cento e dezenove) autos emitidos.

O papel da fiscalização está em cumprir e fazer cumprir as normas estabelecidas por lei, a exemplo disto destaca-se a resolução CREF14/GO-TO 037/2014, que dispõe sobre a tabela de infrações, penalidades, aplicações e processamento das respectivas infrações. O fator de maior ocorrência nos estabelecimentos fiscalizados, desde o ano de 2015, continua sendo é com pessoas sem registro no exercício ilegal da profissão (leigo ou graduando).

O Departamento de Fiscalização do CREF14/GO-TO, não trabalhou com metas numéricas, e sim um trabalho qualitativo para o exercício de 2016. Neste sentido, fiscalizou 93 (noventa e três) municípios do Estado de Goiás e 14 (quatorze) municípios do Estado de Tocantins, em um total de 107 (cento e sete).

Tabela 04 - Comparativo de registros de estabelecimentos

Descrição	2015	2016
Registros Novos Pessoa Jurídica	230	207
Registros Novos Autônomo Localizado	14	7
Registros Ativos Pessoa Jurídica	258	206
Registros Ativos Autônomos Localizados	15	7

Fonte: Setor de Atendimento

Tabela 05- Comparativo de baixas de registro de estabelecimentos

Registros Baixados	2015	2016
Pessoa Jurídica	44	58
Autônomo Localizado	09	08

Fonte: Setor de Atendimento

Tabela 06- Comparativo de profissionais e pessoas físicas fiscalizados

Profissionais Fiscalizados	2015	2016
Registrados	4.532	1.520
Sem registro	429	718
Total	4.961	2.238

Fonte: Setor de Fiscalização



Tabela 07- Comparativo de PJ fiscalizadas

Pessoas Jurídicas Fiscalizadas	2015	2016
Registradas	1.847	654
Sem registro	937	133
Total	2.784	787

Fonte: Setor de Fiscalização

Tabela 08- AL fiscalizados

Autônomos Localizados Fiscalizados	2015	2016
Registrados	176	54

Fonte: Setor de Fiscalização

Tabela 09- Comparativo de denúncias

Denúncias	2015	2016
Recebidas	333	448
Acatadas	124	154

Fonte: Setor de Fiscalização

Resultados da Coordenação de Eventos

Com o objetivo de fomentar o aperfeiçoamento profissional o CREF14/GO-TO apoiou diversos eventos no exercício de 2016, a fim de propiciar aos profissionais de Educação Física, oportunidades de capacitação de baixo custo, conforme tabela abaixo.

Na área de Aperfeiçoamento, divulgação e chancela de cursos, total de 33 (trinta e três) eventos realizados, ao todo no exercício de 2016.

Tabela 10 – Eventos com apoio na divulgação em 2016.

Evento	Data	Local	Benefício
Conexão Brasil Saúde	12 a 15/05	Goiânia/GO	Desconto de R\$ 40,00
Formação em Personal Trainer de A a Z	Janeiro a Julho	Rubiataba/GO	Desconto de 20%
Curso Funcional Treinamento	20 e 21/02	Araguaína/TO	R\$ 120,00 Profissionais e R\$ 95,00 Acadêmicos
Encontro Permanente de Educação Física Escolar	20/02	Goiânia/GO	Desconto de 20%
Pré Temporada Arbitragem de Futsal	11 a 13/03	Palmas/TO	Desconto de 50%
Pós Graduação Body Building	05/03	Goiânia/GO	Desconto de 20%



Goiânia Capital Fitness	Abril	UNIVERSO	Aprimoramento profissional
Congresso Nacional de Atividade Física	11 a 17/04		
Formação de Coaching	Março a Junho/2016	Goiânia/GO	Desconto de 10%
Curso de Emagrecimento	02/04	Palmas/TO	Desconto de 20%
Formação e Pós-Graduação de Acupuntura Japonesa	07/05	Goiânia/GO	Desconto de 20%
Curso Responsabilidade Técnica	14/05/16	Goiânia/GO	Gratuito
Pós-Graduação Fisiologia do Exercício, Prescrição e Treinamento	21/05	Goiânia/GO	Desconto de 20%
Corrida do Cerrado	05/06	Goiânia/GO	Desconto de 20%
Congresso de Educação Física	08 e 11/06	Porangatu/GO	Gratuito
Palestra Manutenção do Bacharelado	20/06	Rio Verde/GO	Gratuito
Workshop de Ginástica: Jump, Step e Treinamento Funcional	08/07	Catalão/GO	Gratuito
Neurociência Aplicada ao Desempenho	26 e 27/11	Goiânia/GO	Desconto de 20%
Curso Smart Training	25 a 27/11	Vitória/ES	Desconto de 20%
Curso Fisiologia do Exercício Aplicada a Grupos Especiais	19/11	Goiânia/GO	Gratuito
SOTAI Reestrutura Postural Integrada	18 e 19/11	Goiânia/GO	Desconto de 20%
Curso de Musculação	17/10	Goiânia/GO	Gratuito
Curso Jump Master	29/10	Goiânia/GO	Gratuito
Congresso Internacional de Gestão Integral em Liderança e Coaching	04 a 06/11	Goiânia/GO	Desconto de 20%
Formação Completa em Pilates	08 e 09/10	Goiânia/GO	Desconto de 20%
3º Encontro Internacional de Pesquisadores	12 a 15/10	Montes Claros/MG	Gratuito
Curso de Musculação: Manipulação das Variáveis no Treinamento para Força e Hipertrofia	15/10	Goiânia/GO	Gratuito
Curso de Fisiologia do	19/11	Goiânia	Gratuito



Exercício aplicado ao exercício nos grupos especiais					
Simpósio Brasileiro de Personal Trainer	de	14 a 16/10	Goiânia/GO		Desconto de 20%
Curso Cícling Indoor		05/09	Goiânia/GO		Gratuito
Mini Curso de Ginástica		03/09	Itumbiara/GO		Gratuito
Curso de Treinamento Funcional		03/09	Goiânia/GO		Gratuito
Mini Curso Atletismo		02/09	Itumbiara/GO		Gratuito

Fonte: Comissão de Eventos

Seccional de Tocantins

O CREF14/GO-TO, por meio de Diretoria, realizou no dia 10 de dezembro de 2016, posse dos Diretores da Seccional de Tocantins, cujos membros são: Presidente: CAROLLINE GIMENEZ – CREF 000255-G/TO, Brasileira, Profissional de Educação Física, Casada, RG nº 300186526 SSP/SP, CPF nº 015.211.001-10, residente e domiciliada na 106 Norte, Avenida LO 4 Orleans, Real Park, s/n, Lt. 11, Ap. 804, Plano Diretor Norte, Palmas/TO. 1º Vice-Presidente: RODRIGO HENRIQUE RODRIGUES – CREF 000867-G/TO, Brasileira, Profissional de Educação Física, Separado Judicialmente, RG nº 09868419-4 SSP/RJ, CPF nº 029.422.867-50, residente e domiciliado na 108 Norte, Alameda 16, s/n, Lt. 12B, Casa 1, Plano Diretor Norte, Palmas/TO. 2º Vice-Presidente: LUAM GONÇALVES DE MOURA – CREF 000442-G/TO, Brasileiro, Profissional de Educação Física, Solteiro, RG nº 755444 SSP/TO, CPF nº 016.661.621-40, residente e domiciliado na 504 Sul, Alameda 6, s/n, Lt. 22, Plano Diretor Sul, Palmas/TO. 1ª Secretária: ESTELA CLEMER DAS NEVES – CREF 000374-G/TO, Brasileira, Profissional de Educação Física, Solteira, RG nº 339599601 SSP/SP, CPF nº 979.067.431-72, residente e domiciliada na 309 Sul, Rua 10 QI 6, s/n, Lt. 13, Plano Diretor Sul, Palmas/TO. 2ª Secretária: KATIANE KARINE BRINKMANN – CREF 000209-G/TO, Brasileira, Profissional de Educação Física, Solteira, RG nº 6263003-5 SSP/PR, CPF nº 028.309.429-06, residente e domiciliada na Avenida Concórdia, n. 2499, Casa 3, Setor Universitário, Guará/TO. 1º Tesoureiro: AUGUSTO CÉSPEDES HUACCHO JUNIO – CREF 000223-G/TO, Brasileiro, Profissional de Educação Física, Solteiro, RG nº 7753984 SSP/MG, CPF nº 027.334.886-86, residente e domiciliado na 1304 Sul, Rua 6, QI 4, s/n., Lt. 22, Plano Diretor Sul, Palmas/TO. 2º Tesoureiro: MÁRCIO JOSE GOUVEIA – CREF 000095-G/TO, Brasileiro, Profissional de Educação Física, Solteiro, RG nº 2246304 SSP/PA, CPF nº 451.173.902-10, residente e domiciliado na Rua Vinício de Moraes, nº 178, Jardim Santana Helena, Araguaína/TO.



INGRESSOS			
6.2.1.1.01	RECEITA CORRENTE	2.308.961,03	2.206.761,42
SUB-TOTAL		2.308.961,03	2.206.761,42
RECEBIMENTOS EXTRA - ORÇAMENTÁRIOS			
SUB-TOTAL		2.618.552,31	2.325.244,65
SALDO DO ANO ANTERIOR			
1.1.1.1.01.03	BANCOS CONTA MOVIMENTO	4.110,43	20.143,13
1.1.1.1.01.04	APLICAÇÕES FINANCEIRAS DE LIQUIDEZ	1.130.859,57	1.058.456,64
SUB-TOTAL		1.134.970,00	1.078.599,77
T O T A L		6.062.483,34	5.610.605,84

2.1.3. Monitoramento e avaliação da execução:

Considerando que a principal finalidade do CREF14/GO-TO é a fiscalização do exercício profissional foram utilizados como forma de monitorar e avaliar a gestão:

- Os relatórios emitidos pelos Setores onde se verificam os dados referentes ao número de fiscalizações, processos administrativos e certificados expedidos aos estabelecimentos regulares;
- Os relatórios elaborados pelos Órgãos de Assessoramento representados pelas Comissões Permanentes e Temporárias referente as atividades realizadas e resultados alcançados.

Nos referidos relatórios é possível avaliar o desempenho dos setores, como o atendimento das denúncias protocoladas, quantidade de processos analisados, e os índices de crescimento do Conselho e as necessidades de adaptações, melhorias e alterações de procedimentos adotados.



2.2. DESEMPENHO ORÇAMENTÁRIO:

2.2.1. Informações sobre a execução das receitas

De acordo com o artigo 61 do Estatuto do CREF14/GO-TO, constituem receitas:

I – o percentual de 80% (oitenta por cento) sobre o valor das contribuições, anuidades, taxas, emolumentos, serviços e multas devidas pelos Profissionais de Educação Física e pelas Pessoas Jurídicas registradas no CREF14/GO-TO; II – os legados, doações e subvenções; III – as rendas eventuais de patrocínios, promoções, cessão de direitos e marketing em eventos promovidos ou cancelados pelo CREF14/GO-TO; IV - outras receitas.

A contribuição de anuidades está autorizada conforme Lei 12.197/2010 e seus valores, percentuais de descontos, formas de recebimentos e vencimentos para o exercício de 2015 foram regulamentadas através das Resoluções CONFEF nº 272/2014 e CREF14/GO-TO nº 38/2014.

a) Receita prevista e arrecadada por grupo de receita e principais fontes de receitas:

O CREF14/GO-TO fez previsão de receita 2016 com base na Proposta Orçamentária publicada através da Resolução CREF14/GO-TO nº 44/2015. Nela foi prevista receita no valor de R\$ 1.854.035,12 (um milhão, oitocentos e cinquenta e quatro mil, trinta e cinco reais e doze centavos), e durante o exercício realizou-se a suplementação de R\$ 617.000,00 (seiscentos e dezessete mil reais) indicando como a origem o superávit do exercício e realizado, e arrecadação efetiva durante o exercício foi atingiu o montante no valor de R\$ 2.308.961,03 (dois milhões, trezentos e oito mil, novecentos e sessenta e um reais e três centavos), conforme tabela demonstrativa abaixo:

Tabela 13- Receita Prevista e Arrecadada

RECEITA	PREVISÃO	ARRECADAÇÃO	%
Receitas Correntes			
Receita de Contribuições Pessoa Física	R\$ 1.538.849,15	R\$ 1.574.437,60	102,3%
Receita de Contribuições Pessoa Jurídica	R\$ 315.185,97	R\$ 359.218,21	87,74%
Exploração de Serviços		R\$ 2.249,55	
Financeiras		R\$ 281.952,91	
Outras Receitas Correntes		R\$ 91.102,76	
Receitas de Capital	-		0,00%
TOTAL DO ORÇAMENTO.....R\$	R\$ 2.471.035,12	R\$ 2.308.961,03	94,44%



Conforme demonstrado acima o total da Receita Arrecadada atingiu 94,44% do valor previsto no orçamento para o ano de 2016.

Tabela 14 – Demonstrativo da Receita por Origem

DEMONSTRAÇÃO DA RECEITA POR ORIGEM	ARRECAÇÃO (R\$)
Percentual de 80% (oitenta por cento) sobre o valor das contribuições, anuidades, taxas, emolumentos, serviços e multas devidas pelos Profissionais de Educação Física e pelas Pessoas Jurídicas registradas no CREF14/GO-TO	R\$ 1.933.655,81
Legados, doações e subvenções.	R\$ 73.610,93
Rendas eventuais de patrocínios, promoções, cessão de direitos e marketing em eventos promovidos ou cancelados pelo CREF14/GO-TO	R\$ 2.249,55
Outras receitas (receitas financeiras e demais ingressos)	R\$ 299.444,74
TOTAL DA RECEITA	R\$ 2.308.961,03

Tabela 15 – Demonstrativo do desempenho da entidade na execução orçamentária e financeira a programação orçamentária das despesas correntes e de capital

DESPESA	ORÇADA	REALIZADA	%
Pessoal	899.872,79	758.234,99	34,84%
Material de Consumo	108.809,79	66.397,51	3,05%
Demais Despesas	1.102.523,20	832.743,76	38,26%
Transferências Correntes	-	-	0,00%
Despesa Corrente	2.111.175,78	1.657.376,14	76,15%
Despesas de Capital	692.000,00	518.934,48	23,85%
TOTALR\$	2.803.175,78	2.176.310,74	100%

Fonte: Assessoria de Contabilidade

Conforme demonstrado acima, a Despesa Realizada atingiu 77,64% do valor orçado para o exercício de 2016.

As justificativas das oscilações serão demonstradas nos itens a e d.

b) Receita orçamentária e eventuais fontes próprias de receitas:



Conforme informado no item acima, este órgão possui receita própria, oriunda dos pagamentos efetuados pelas pessoas físicas e jurídicas registradas, e está sendo apresentada nesta seção.

c) Comportamento da receita ao longo do exercício e em comparação com exercícios anteriores e principais fatores que impactaram as receitas:

Não houve aumento significativa na arrecadação, em comparação com o anterior. O trabalho realizado no ano de 2016, refletirá no ano de 2017.

Gráfico 02 – Receitas Totais

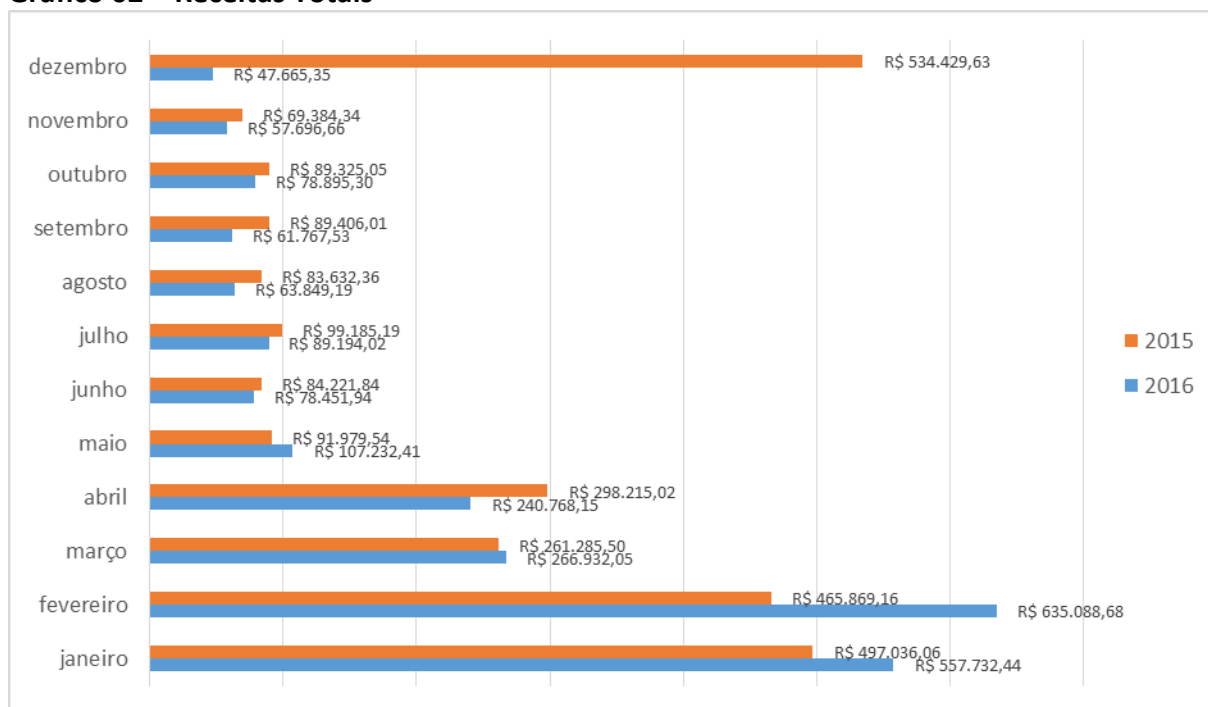

Fonte: Assessoria de Contabilidade

d) Desempenho de receitas financeiras e arrecadação de receitas patrimoniais:

No exercício de 2016 apurou-se majoração nas receitas financeiras, por motivos unicamente da atualização do valor das anuidades.



Em relação a arrecadação de receitas patrimoniais, este órgão informa que não possui este tipo de arrecadação.

Tabela 14- Planilha comparativa de receitas

DESCRIÇÃO	VALORES 2015 (R\$)	VALORES 2016 (R\$)
JUROS DE MORA S/ ANUIDADES PF	54.075,61	44.126,42
JUROS DE MORA S/ ANUIDADES PJ	5.596,68	5.088,89
JUROS DE MORA S/ MULTA DE INFRAÇÃO PF	2.102,65	2.303,65
JUROS DE MORA S/ MULTA DE INFRAÇÃO PJ	2.630,02	3.092,73
MULTAS S/ ANUIDADES PF	7.598,67	6.281,85
MULTAS S/ ANUIDADES PJ	1.508,99	1.193,29
ENCARGOS S/ MULTAS DE INFRAÇÕES PF	1.497,63	1.030,10
ENCARGOS S/ MULTAS DE INFRAÇÕES PJ	3.327,77	2.370,98
REMUNERAÇÃO DE TÍTULOS DE RENDA FIXA	204.625,15	193.528,79
TOTAL	282.963,17	259.016,70

Fonte: Assessoria de Contabilidade

2.2.2. Informações sobre a execução das despesas

Quadro 01 - Despesas totais por modalidade de contratação:

Dispensa de Licitação	R\$ 758.214,46
Inexigibilidade	R\$ 604.246,15
Folha de Pagamento	R\$ 14.083,40

Fonte: Assessoria de Contabilidade (retirado do sistema, falta 660 para identificar)

Quadro 02- Despesas por grupo e elemento de despesa – Tirei o relatório só atualizar

Conta	Receitas Orçamentárias	Previsão Inicial	Previsão	Receitas Realizadas	Saldo
6.2.1.1	RECEITA A REALIZAR	1.854.035,12	1.854.035,12	2.308.961,03	454.925,91
6.2.1.1.01	RECEITA CORRENTE	1.854.035,12	1.854.035,12	2.308.961,03	454.925,91
6.2.1.1.01.01	CONTRIBUIÇÕES	1.854.035,12	1.854.035,12	1.933.655,81	79.620,69
6.2.1.1.01.01.001	PESSOA FÍSICA	1.538.849,15	1.538.849,15	1.574.437,60	35.588,45
6.2.1.1.01.01.002	PESSOA JURÍDICA	315.185,97	315.185,97	359.218,21	44.032,24
6.2.1.1.01.04	EXPLORAÇÃO DE SERVIÇOS	0,00	0,00	2.249,55	2.249,55
6.2.1.1.01.04.099	DEMAIS RECEITAS DIVERSAS	0,00	0,00	2.249,55	2.249,55
6.2.1.1.01.05	FINANCEIRAS	0,00	0,00	281.952,91	281.952,91
6.2.1.1.01.05.003	JUROS DE MORA S/ ANUIDADES - PF	0,00	0,00	44.126,43	44.126,43
6.2.1.1.01.05.004	JUROS DE MORA SOBRE ANUIDADES - PJ	0,00	0,00	5.088,85	5.088,85
6.2.1.1.01.05.006	JUROS DE MORA S/ MULTAS DE INFRAÇÕES - PF	0,00	0,00	2.303,55	2.303,55
6.2.1.1.01.05.007	JUROS DE MORA S/ MULTAS DE INFRAÇÕES - PJ	0,00	0,00	3.092,72	3.092,72
6.2.1.1.01.05.013	MULTAS S/ ANUIDADES - PF	0,00	0,00	6.281,94	6.281,94
6.2.1.1.01.05.014	MULTAS S/ ANUIDADES - PJ	0,00	0,00	1.193,19	1.193,19
6.2.1.1.01.05.016	ENCARGOS S/ MULTAS DE INFRAÇÕES - PF	0,00	0,00	1.030,10	1.030,10
6.2.1.1.01.05.017	ENCARGOS S/ MULTAS DE INFRAÇÕES - PJ	0,00	0,00	2.371,03	2.371,03
6.2.1.1.01.05.019	REMUNERAÇÃO DE TÍTULOS DE RENDA FIXA	0,00	0,00	216.465,10	216.465,10
6.2.1.1.01.07	OUTRAS RECEITAS CORRENTES	0,00	0,00	73.610,93	73.610,93

6.2.1.1.01.07.002	MULTAS POR INFRAÇÕES - PF	0,00	0,00	24.037,50	24.037,50
6.2.1.1.01.07.003	MULTAS POR INFRAÇÕES - PJ	0,00	0,00	49.573,43	49.573,43
6.2.1.1.01.09	RECEITAS A CLASSIFICAR	0,00	0,00	17.491,83	17.491,83
6.2.1.1.01.09.001	RECEITAS A CLASSIFICAR	0,00	0,00	17.491,83	17.491,83
6.2.1.4	PREVISÃO ADICIONAL	0,00	617.000,00	0,00	-617.000,00
6.2.1.4.01	PREVISÃO ADICIONAL	0,00	617.000,00	0,00	-617.000,00
6.2.1.4.01.01	PREVISÃO ADICIONAL	0,00	617.000,00	0,00	-617.000,00
6.2.1.4.01.01.002	SUPERAVIT ORÇAMENTARIO	0,00	617.000,00	0,00	-617.000,00
SUBTOTAL DA RECEITA				2.308.961,03	
DÉFICIT				0,00	
TOTAL DA RECEITA ➡		1.854.035,12	2.471.035,12	2.308.961,03	-162.074,09
SALDO DE EXERCÍCIOS ANTERIORES-SUPERÁVIT FINANCEIRO			0,00		

**Conta Despesas
Orçamentárias**

		Dotação	Créditos	Dotação	Despesas Despesas Liquidadas	Saldo da
		Inicial	Adicionais	Atualizada	Empenhadas		Dotação
6.2.2.1.01	CRÉDITO DISPONÍVEL	1.854.035,12	617.000,00	2.471.035,12	1.844.309,05	1.844.309,05	626.726,07
6.2.2.1.01.01	DESPESA CORRENTE	1.822.135,12	587.000,00	2.409.135,12	1.821.591,29	1.821.591,29	587.543,83
6.2.2.1.01.01.001	SALÁRIOS E ORDENADOS	328.700,00	88.000,00	416.700,00	369.429,24	369.429,24	47.270,76
6.2.2.1.01.01.002	GRATIFICAÇÕES POR TEMPO DE SERVIÇO	6.500,00	3.000,00	9.500,00	9.426,96	9.426,96	73,04
6.2.2.1.01.01.003	GRATIFICAÇÃO POR EXECÍCIO DE CARGOS	32.700,00	29.000,00	61.700,00	48.239,36	48.239,36	13.460,64
6.2.2.1.01.01.004	GRATIFICAÇÃO DE NATAL - 13º SALÁRIO	29.900,00	6.000,00	35.900,00	10.770,78	10.770,78	25.129,22
6.2.2.1.01.01.005	FÉRIAS E 1/3 DE FÉRIAS	41.500,00	27.000,00	68.500,00	55.558,84	55.558,84	12.941,16
6.2.2.1.01.01.007	HORAS EXTRAS	14.600,00	30.000,00	44.600,00	34.767,80	34.767,80	9.832,20
6.2.2.1.01.01.010	INDENIZAÇÕES TRABALHISTAS	2.800,00	34.000,00	36.800,00	15.177,20	15.177,20	21.622,80
6.2.2.1.01.01.011	INSS - ENTIDADE	106.000,00	37.000,00	143.000,00	103.314,28	103.314,28	39.685,72
6.2.2.1.01.01.012	FGTS	38.200,00	12.900,00	51.100,00	41.472,52	41.472,52	9.627,48
6.2.2.1.01.01.013	PIS/PASEP	4.800,00	1.300,00	6.100,00	4.647,41	4.647,41	1.452,59
6.2.2.1.01.01.014	VALE TRANSPORTE	52.400,00	0,00	52.400,00	41.482,13	41.482,13	10.917,87
6.2.2.1.01.01.016	PLANO DE SAÚDE	12.900,00	19.600,00	32.500,00	31.039,27	31.039,27	1.460,73
6.2.2.1.01.01.017	PLANO ODONTOLÓGICO	1.400,00	4.000,00	5.400,00	4.810,62	4.810,62	589,38
6.2.2.1.01.01.018	VALE ALIMENTAÇÃO	111.500,00	10.850,00	122.350,00	120.700,76	120.700,76	1.649,24
6.2.2.1.01.01.019	OUTROS BENEFÍCIOS	25.700,00	19.000,00	44.700,00	28.054,24	28.054,24	16.645,76
6.2.2.1.01.01.020	BENEFÍCIOS ASSISTENCIAIS	0,00	5.000,00	5.000,00	656,64	656,64	4.343,36
6.2.2.1.01.01.023	MATERIAL DE EXPEDIENTE	8.400,00	0,00	8.400,00	6.201,71	6.201,71	2.198,29
6.2.2.1.01.01.024	IMPRESSOS FORMULÁRIOS E PAPÉIS	20.200,00	-1.000,00	19.200,00	13.750,62	13.750,62	5.449,38
6.2.2.1.01.01.030	MATERIAL DE INFORMÁTICA	1.700,00	1.000,00	2.700,00	1.688,60	1.688,60	1.011,40
6.2.2.1.01.01.032	MATERIAIS ELÉTRICOS E TELEFONIA	0,00	10.000,00	10.000,00	5.030,19	5.030,19	4.969,81
6.2.2.1.01.01.033	MATERIAIS PARA MANUTENÇÃO DE BENS MÓVEIS	0,00	5.000,00	5.000,00	130,00	130,00	4.870,00
6.2.2.1.01.01.034	MATERIAIS PARA A MANUTENÇÃO DE BENS IMÓVEIS	0,00	5.000,00	5.000,00	807,39	807,39	4.192,61
6.2.2.1.01.01.035	MATERIAL DE COPA E COZINHA	500,00	5.150,00	5.650,00	1.239,30	1.239,30	4.410,70
6.2.2.1.01.01.036	UNIFORMES	3.300,00	0,00	3.300,00	0,00	0,00	3.300,00
6.2.2.1.01.01.038	MATERIAL DE HIGIENE E LIMPEZA	2.600,00	3.000,00	5.600,00	4.283,94	4.283,94	1.316,06
6.2.2.1.01.01.043	COMBUSTÍVEIS E LUBRIFICANTES	20.800,00	21.000,00	41.800,00	38.670,13	38.670,13	3.129,87
6.2.2.1.01.01.044	PEÇAS E ACESSÓRIOS PARA VEÍCULOS	2.500,00	2.000,00	4.500,00	2.028,25	2.028,25	2.471,75

:

6.2.2.1.01.01.045	OUTROS MATERIAIS E CONSUMO	12.200,00	-5.000,00	7.200,00	4.118,05	4.118,05	3.081,95
6.2.2.1.01.01.046	SERVIÇOS DE CONTABILIDADE E AUDITORIA CONTÁBIL	39.600,00	22.000,00	61.600,00	59.861,64	59.861,64	1.738,36
6.2.2.1.01.01.047	SERVIÇOS DE ASSESSORIA E CONSULTORIA	12.200,00	-7.000,00	5.200,00	2.120,00	2.120,00	3.080,00

6.2.2.1.01.01.0	SERVIÇOS ADVOCATÍCIOS	38.100,00	-33.000,00	5.100,00	0	0,	5.100,00
6.2.2.1.01.01.0	SERVIÇOS DE INSTRUTORES E APRIMORAMENTO PROFISSIONAL	2.300,00	26.700,00	29.000,00	22.903,84	22.903	6.096,16
6.2.2.1.01.01.0	SERVIÇOS DE INFORMÁTICA	21.000,00	0,00	21.000,00	11.490,45	11.490	9.509,55
6.2.2.1.01.01.0	SERVIÇOS DE SEGURANÇA E VIGILÂNCIA PREDIAL E PREVENTIVA	3.200,00	2.000,00	5.200,00	2.672,90	2.672	2.527,10
6.2.2.1.01.01.0	SERVIÇOS DE MEDICINA DO TRABALHO	1.600,00	500,00	2.100,00	1.750,00	1.750	350,00
6.2.2.1.01.01.0	SERVIÇOS DE INTERMEDIÇÃO DE ESTÁGIOS	0,00	13.000,00	13.000,00	2.122,62	2.122	10.877,38
6.2.2.1.01.01.0	CUSTAS JUDICIAIS	0,00	2.000,00	2.000,00	0	0	2.000,00
6.2.2.1.01.01.0	SERVIÇOS DE PUBLICIDADE INSTITUCIONAL	6.900,00	-3.000,00	3.900,00	0	0	3.900,00
6.2.2.1.01.01.0	SERVIÇOS DE PRODUÇÕES JORNALISTICAS	0,00	3.000,00	3.000,00	0	0	3.000,00
6.2.2.1.01.01.0	SERVIÇOS DE CARTÓRIO	6.500,00	0,00	6.500,00	2.246,45	2.246	4.253,55
6.2.2.1.01.01.0	DEMAIS SERVIÇOS ADMINISTRATIVOS E OPERACIONAIS	6.400,00	15.000,00	21.400,00	14.106,91	14.106	7.293,09
6.2.2.1.01.01.0	SEGUROS DE BENS MÓVEIS	10.000,00	5.000,00	15.000,00	8.405,16	8.405	6.594,84
6.2.2.1.01.01.0	SEGUROS DE BENS IMÓVEIS	5.200,00	2.000,00	7.200,00	4.050,67	4.050	3.149,33
6.2.2.1.01.01.0	LOCAÇÃO DE BENS MÓVEIS, MÁQ. E EQUIPAMENTOS	1.900,00	0,00	1.900,00	610,00	610	1.290,00
6.2.2.1.01.01.0	LOCAÇÃO DE BENS IMÓVEIS	66.400,00	30.000,00	96.400,00	92.693,81	92.693	3.706,19
6.2.2.1.01.01.0	CONDOMÍNIOS	21.300,00	-12.000,00	9.300,00	9.122,34	9.122	177,66
6.2.2.1.01.01.0	MANUTENÇÃO E CONSERVAÇÃO DE BENS MÓVEIS	2.200,00	300,00	2.500,00	2.119,04	2.119	380,96
6.2.2.1.01.01.0	MANUTENÇÃO E CONSERVAÇÃO DE BENS IMÓVEIS	3.400,00	16.500,00	19.900,00	8.530,00	8.530	11.370,00
6.2.2.1.01.01.0	MANUTENÇÃO E CONSERVAÇÃO DE VEÍCULOS	25.800,00	-6.000,00	19.800,00	11.334,21	11.334	8.465,79
6.2.2.1.01.01.0	SERVIÇOS DE ENERGIA ELÉTRICA	23.500,00	-9.000,00	14.500,00	14.428,32	14.428	71,68
6.2.2.1.01.01.0	SERVIÇOS DE ÁGUA E ESGOTO	0,00	800,00	800,00	456,91	456	343,09
6.2.2.1.01.01.0	DEVOLUÇÃO DE ANUIDADE E OUTRAS RECEITAS	2.100,00	5.000,00	7.100,00	2.669,37	2.669	4.430,63
6.2.2.1.01.01.0	POSTAGEM DE CORRESPONDÊNCIA	48.900,00	19.000,00	67.900,00	42.123,05	42.123	25.776,95
6.2.2.1.01.01.0	SERVIÇOS DE TELECOMUNICAÇÕES	39.200,00	-20.000,00	19.200,00	17.783,88	17.783	1.416,12
6.2.2.1.01.01.0	SERVIÇOS DE INTERNET	3.600,00	300,00	3.900,00	2.875,73	2.875	1.024,27
6.2.2.1.01.01.0	PUBLICAÇÕES TÉCNICAS - ADMINISTRATIVAS	3.900,00	0,00	3.900,00	0	0	3.900,00
6.2.2.1.01.01.0	PRODUÇÃO DE REVISTAS, BOLETINS, CARTAZES, PANFLETOS	15.900,00	-10.000,00	5.900,00	45,00	45	5.855,00
6.2.2.1.01.01.0	ENCADERNAÇÃO DE DOCUMENTOS	100,00	0,00	100,00	0	0	100,00
6.2.2.1.01.01.0	DIÁRIAS - FUNCIONÁRIOS	27.300,00	20.000,00	47.300,00	43.237,50	43.237	4.062,50
6.2.2.1.01.01.0	DIÁRIAS - CONSELHEIROS / CONVIDADOS	9.000,00	71.600,00	80.600,00	64.290,23	64.290	16.309,77
6.2.2.1.01.01.0	PASSAGENS - FUNCIONÁRIOS	0,00	4.500,00	4.500,00	2.875,23	2.875	1.624,77
6.2.2.1.01.01.0	PASSAGENS - CONSELHEIROS / CONVIDADOS	10.000,00	16.000,00	26.000,00	22.219,50	22.219	3.780,50

Conta	Despesas Orçamentárias	Dota	Crédito		Despesas Despe	
			Inicial	Adicionais		Atualizada
6.2.2.1.01.01.100	HOSPEDAGENS E ALIMENTAÇÃO - FUNCIONÁRIOS	0,00	2.000,00	2.000,00	165,80	
6.2.2.1.01.01.101	HOSPEDAGENS E ALIMENTAÇÃO - CONSELHEIROS / CONVIDADOS	0,00	3.000,00	3.000,00	282,00	
6.2.2.1.01.01.102	AUXÍLIO EMBARQUE/DESEMBARQUE E DEMAIS DESLOCAIMENTOS	18.000,00	0,00	18.000,00	10.939,17	
6.2.2.1.01.01.103	AJUDA DE CUSTO - FUNCIONÁRIOS	1.600,00	10.000,00	11.600,00	8.984,40	
6.2.2.1.01.01.104	AJUDA DE CUSTO - CONSELHEIROS / CONVIDADOS	347.935,12	-	245.235,12	236.882,00	
6.2.2.1.01.01.106	ESTACIONAMENTO	17.200,00	-	10.200,00	7.342,00	
6.2.2.1.01.01.107	FRETES E TRANSPORTES DE ENCOMENDAS	0,00	7.200,00	7.200,00	5.800,00	
6.2.2.1.01.01.120	TAXA SOBRE SERVIÇOS BANCÁRIOS	100,00	9.000,00	9.100,00	1.500,27	
6.2.2.1.01.01.121	DESPESAS COM COBRANÇAS	47.500,00	87.500,00	135.000,00	57.139,68	
6.2.2.1.01.01.123	IMPOSTOS E TAXAS	20.600,00	0,00	20.600,00	12.185,01	
6.2.2.1.01.01.126	INDENIZAÇÕES E RESTITUIÇÕES	17.200,00	30.000,00	47.200,00	7.651,44	
6.2.2.1.01.01.127	DESPESAS DE EXERCÍCIOS ANTERIORES	12.700,00	0,00	12.700,00	6.078,53	
6.2.2.1.01.02	DESPESAS DE CAPITAL	31.900,00	30.000,00	61.900,00	22.717,76	
6.2.2.1.01.02.004	MÓVEIS E UTENSÍLIOS DE ESCRITÓRIO	2.400,00	20.000,00	22.400,00	767,50	
6.2.2.1.01.02.005	MÁQUINAS E EQUIPAMENTOS	9.400,00	0,00	9.400,00	2.644,42	
6.2.2.1.01.02.009	EQUIPAMENTOS DE INFORMÁTICA	13.000,00	5.000,00	18.000,00	10.839,28	
6.2.2.1.01.02.010	SISTEMAS DE INFORMÁTICA	7.100,00	5.000,00	12.100,00	8.466,56	
	SUBTOTAL DA DESPESA				1.844.309,05	
	SUPERÁVIT				464.651,98	
	TOTAL DA DESPESA	1.854.035,12	617.000,00	2.471.035,12	2.308.961,03	

VARIAÇÕES PATRIMONIAIS AUMENTATIVAS

		2016	2015
4.2.4	CONTRIBUIÇÕES DE INTERESSE DAS CATEGORIAS PROFISSIONAIS	0,00	4.258.991,85
4.2.4.1	CONTRIBUIÇÕES DE INTERESSE DAS CATEGORIAS PROFISSIONAIS	0,00	4.258.991,85
4.2.4.1.01	CONTRIBUIÇÕES DE INTERESSE DAS CATEGORIAS PROFISSIONAIS	0,00	4.258.991,85
4.2.4.1.01.01	ANUIDADES	0,00	4.258.991,85
4.2.4.1.01.01.001	ANUIDADES - PF	0,00	3.892.138,23
4.2.4.1.01.01.002	ANUIDADES - PJ	0,00	1.412.038,06
4.2.4.1.01.01.003	(-) DEDUÇÃO VPA ANUIDADES PF - 20%	0,00	-773.467,12
4.2.4.1.01.01.004	(-) DEDUÇÃO VPA ANUIDADES PJ - 20%	0,00	-271.717,32
4.3.3	EXPLORAÇÃO DE BENS E DIREITOS E PRESTAÇÃO DE SERVIÇOS	205.663,28	204.645,15
4.3.3.1	VALOR BRUTO DE EXPL. DE BENS E DIREITOS E PRESTAÇÃO DE SERVI	205.663,28	204.645,15
4.3.3.1.01	VALOR BRUTO DE EXPL. DE BENS E DIREITOS E PRESTAÇÃO DE SERVI	205.663,28	204.645,15
4.3.3.1.01.01	EXPLORAÇÃO DE BENS E SERVIÇOS	205.663,28	204.645,15
4.3.3.1.01.01.001	EXPLORAÇÃO DE BENS	205.603,28	144.121,62
4.3.3.1.01.01.002	EXPLORAÇÃO DE SERVIÇOS	60,00	60.523,53
4.4.2	JUROS E ENCARGOS DE MORA	0,00	600.762,86
4.4.2.4	JUROS E ENCARGOS DE MORA S/ CRÉDITOS TRIBUTÁRIOS	0,00	600.762,86
4.4.2.4.01	JUROS E ENCARGOS DE MORA S/ CRÉDITOS TRIBUTÁRIOS CONS	0,00	600.762,86
4.4.2.4.01.01	JUROS E ENCARGOS DE MORA S/ CRÉDITOS TRIBUTÁRIOS	0,00	600.762,86
4.4.2.4.01.01.001	JUROS E ENCARGOS SOBRE ANUIDADES	0,00	600.762,86
4.4.4	DESCONTOS FINANCEIROS OBTIDOS	0,00	835,49
4.4.4.1	DESCONTOS FINANCEIROS OBTIDOS	0,00	835,49
4.4.4.1.01	DESCONTOS FINANCEIROS OBTIDOS CONS	0,00	835,49
4.4.4.1.01.01	DESCONTOS FINANCEIROS OBTIDOS	0,00	835,49
4.4.4.1.01.01.001	DESCONTOS FINANCEIROS OBTIDOS	0,00	835,49
4.5.2	TRANSFERÊNCIAS INTER GOVERNAMENTAIS	0,00	49,90
4.5.2.4	OUTRAS TRANSFERÊNCIAS	0,00	49,90
4.5.2.4.01	OUTRAS TRANSFERÊNCIAS - CONS.	0,00	49,90
4.5.2.4.01.01	OUTRAS TRANSFERÊNCIAS	0,00	49,90
4.5.2.4.01.01.001	OUTRAS TRANSFERÊNCIAS	0,00	49,90
4.5.9	TRANSFERÊNCIAS	0,00	76.953,21
4.5.9.1	TRANSFERÊNCIAS	0,00	76.953,21
4.5.9.1.01	TRANSFERÊNCIAS - CONS.	0,00	76.953,21
4.5.9.1.01.01	TRANSFERÊNCIAS	0,00	67.766,95
4.5.9.1.01.01.001	SUBVENÇÕES	0,00	67.766,95
4.5.9.1.01.02	CONSELHO FEDERAL DE EDUCAÇÃO FÍSICA	0,00	9.186,26
4.5.9.1.01.02.014	CREF14/GO-TO	0,00	9.186,26

4.6.1	REAVALIAÇÃO DE ATIVOS	184,47	0,00
4.6.1.9	REAVALIAÇÃO DE OUTROS ATIVOS	184,47	0,00
4.6.1.9.01	REAVALIAÇÃO DE OUTROS ATIVOS - CONS	184,47	0,00
4.6.1.9.01.01	REAVALIAÇÃO DE OUTROS ATIVOS	184,47	0,00
4.6.1.9.01.01.001	REAVALIAÇÃO DE OUTROS ATIVOS	184,47	0,00
4.9.1	VARIAÇÃO PATRIMONIAL AUMENTATIVA A CLASSIFICAR	211,00	0,00
4.9.1.1	VARIAÇÃO PATRIMONIAL AUMENTATIVA A CLASSIFICAR	211,00	0,00
4.9.1.1.01	VARIAÇÃO PATRIMONIAL AUMENTATIVA A CLASSIFICAR - CONS	211,00	0,00
4.9.1.1.01.01	VARIAÇÃO PATRIMONIAL AUMENTATIVA A CLASSIFICAR	211,00	0,00
4.9.1.1.01.01.001	VARIAÇÃO PATRIMONIAL AUMENTATIVA A CLASSIFICAR	211,00	0,00
4.9.2	RESULTADO POSITIVO DE PARTICIPAÇÕES	10.861,82	0,00
4.9.2.2	DIVIDENDOS E RENDIMENTOS DE OUTROS INVESTIMENTOS	10.861,82	0,00
4.9.2.2.01	DIVIDENDOS E RENDIMENTOS DE OUTROS INVESTIMENTOS - CONS	10.861,82	0,00
4.9.2.2.01.01	DIVIDENDOS E RENDIMENTOS DE OUTROS INVESTIMENTOS	10.861,82	0,00
4.9.2.2.01.01.001	DIVIDENDOS E RENDIMENTOS DE OUTROS INVESTIMENTOS	10.861,82	0,00
4.9.7	REVERSÃO DE PROVISÕES E AJUSTES DE PERDAS	0,00	0,12
4.9.7.1	REVERSÃO DE PROVISÕES	0,00	0,12
4.9.7.1.01	REVERSÃO DE PROVISÕES - CONS	0,00	0,12
4.9.7.1.01.01	REVERSÃO DE PROVISÕES	0,00	0,12
4.9.7.1.01.01.001	REVERSÃO DE PROVISÕES	0,00	0,12
4.9.9	DIVERSAS VARIAÇÕES PATRIMONIAIS AUMENTATIVAS	44.915,51	514.497,73
4.9.9.5	MULTAS ADMINISTRATIVAS	0,00	470.512,84
4.9.9.5.01	MULTAS ADMINISTRATIVAS - CONS	0,00	470.512,84
4.9.9.5.01.01	MULTAS ADMINISTRATIVAS	0,00	470.512,84
4.9.9.5.01.01.002	MULTAS POR INFRAÇÕES - PF	0,00	116.546,21
4.9.9.5.01.01.003	MULTAS POR INFRAÇÕES - PJ	0,00	353.966,63
4.9.9.6	INDENIZAÇÕES	0,00	27.281,00
4.9.9.6.01	INDENIZAÇÕES - CONS	0,00	27.281,00
4.9.9.6.01.01	INDENIZAÇÕES	0,00	27.281,00
4.9.9.6.01.01.001	INDENIZAÇÕES	0,00	27.281,00
4.9.9.8	RESTITUIÇÕES	294,28	1.386,60
4.9.9.8.01	RESTITUIÇÕES	294,28	1.386,60
4.9.9.8.01.01	RESTITUIÇÕES	294,28	1.386,60
4.9.9.8.01.01.001	RESTITUIÇÕES	294,28	1.386,60
4.9.9.9	VPA DECORRENTES DE FATOS GERADORES DIVERSOS	44.621,23	15.317,29
4.9.9.9.01	VPA DECORRENTES DE FATOS GERADORES DIVERSOS - CONS	44.621,23	15.317,29
4.9.9.9.01.01	VPA DECORRENTES DE FATOS GERADORES DIVERSOS	44.621,23	15.317,29
4.9.9.9.01.01.002	DEMAIS VARIAÇÕES AUMENTATIVAS	44.621,23	15.317,29

3.1.1	REMUNERAÇÃO A PESSOAL	563.339,52	436.109,88
3.1.1.2	REMUNERAÇÃO A PESSOAL ATIVO CIVIL RGPS	563.339,52	436.109,88
3.1.1.2.01	REMUNERAÇÃO A PESSOAL ATIVO CIVIL RGPS	563.339,52	436.109,88
3.1.1.2.01.01	REMUNERAÇÃO A PESSOAL	563.339,52	436.109,88
3.1.1.2.01.01.001	SALÁRIOS E ORDENADOS	528.596,23	410.130,88
3.1.1.2.01.01.002	FERIAS	34.743,29	25.979,00
3.1.2	ENCARGOS PATRONAIS	149.434,21	134.595,92
3.1.2.2	ENCARGOS PATRONAIS - RGPS	103.314,28	95.607,55
3.1.2.2.01	ENCARGOS PATRONAIS - RGPS CONSOLIDAÇÃO	103.314,28	95.607,55
3.1.2.2.01.01	ENCARGOS PATRONAIS - RGPS	103.314,28	95.607,55
3.1.2.2.01.01.001	ENCARGOS PATRONAIS - RGPS	103.314,28	95.607,55
3.1.2.3	ENCARGOS PATRONAIS - FGTS	41.472,52	34.650,82
3.1.2.3.01	ENCARGOS PATRONAIS - FGTS - CONSOLIDAÇÃO	41.472,52	34.650,82
3.1.2.3.01.01	ENCARGOS PATRONAIS - FGTS	41.472,52	34.650,82
3.1.2.3.01.01.001	ENCARGOS PATRONAIS - FGTS	41.472,52	34.650,82
3.1.2.9	OUTROS ENCARGOS PATRONAIS	4.647,41	4.337,55
3.1.2.9.01	OUTROS ENCARGOS PATRONAIS	4.647,41	4.337,55
3.1.2.9.01.01	OUTROS ENCARGOS PATRONAIS	4.647,41	4.337,55
3.1.2.9.01.01.001	PIS/PASEP	4.647,41	4.337,55
3.1.3	BENEFÍCIOS A PESSOAL	151.541,00	114.073,75
3.1.3.2	BENEFÍCIOS A PESSOAL - RGPS	151.541,00	114.073,75
3.1.3.2.01	BENEFÍCIOS A PESSOAL - RGPS - CONS.	151.541,00	114.073,75
3.1.3.2.01.01	BENEFÍCIOS A PESSOAL	151.541,00	114.073,75
3.1.3.2.01.01.001	VALE ALIMENTAÇÃO	120.156,32	101.076,20
3.1.3.2.01.01.002	PLANO DE SAUDE	27.198,06	12.076,55
3.1.3.2.01.01.003	PLANO ODONTOLOGICO	4.186,62	921,00
3.1.9	OUTRAS VAR. PAT. DIM. - PESS. E ENCARGOS	58.871,01	47.932,10
3.1.9.1	INDENIZAÇÕES E RESTITUIÇÕES TRABALHISTAS	8.084,90	7.786,96
3.1.9.1.01	INDENIZAÇÕES E RESTITUIÇÕES TRABALHISTAS	8.084,90	7.786,96
3.1.9.1.01.01	INDENIZAÇÕES E RESTITUIÇÕES TRABALHISTAS	8.084,90	7.786,96
3.1.9.1.01.01.001	INDENIZAÇÕES E RESTITUIÇÕES TRABALHISTAS	8.084,90	7.786,96
3.1.9.9	OUTRAS VPD DE PESSOAL E ENCARGOS	50.786,11	40.145,14
3.1.9.9.01	OUTRAS VPD DE PESSOAL E ENCARGOS - CONS.	50.786,11	40.145,14
3.1.9.9.01.01	OUTRAS VPD DE PESSOAL E ENCARGOS	50.786,11	40.145,14
3.1.9.9.01.01.001	VALE TRANSPORTE	41.482,13	38.665,14

3.1.9.9.01.01.003	AJUDA DE CUSTO	9.224,40	1.480,00
3.1.9.9.01.01.004	OUTRAS VPD DE PESSOAL E ENCARGOS	79,58	0,00
3.3.1	USO DE MATERIAL DE CONSUMO	81.541,96	105.885,01
3.3.1.1	CONSUMO DE MATERIAL	76.182,01	105.885,01
3.3.1.1.01	CONSUMO DE MATERIAL - CONSOLIDAÇÃO	76.182,01	105.885,01
3.3.1.1.01.01	CONSUMO DE MATERIAL	76.182,01	105.885,01
3.3.1.1.01.01.001	MATERIAL DE CONSUMO	76.182,01	105.885,01
3.3.1.2	DISTRIBUIÇÃO DE MATERIAL GRATUITO	5.359,95	0,00
3.3.1.2.01	DISTRIBUIÇÃO DE MATERIAL GRATUITO - CONS	5.359,95	0,00
3.3.1.2.01.01	DISTRIBUIÇÃO DE MATERIAL GRATUITO	5.359,95	0,00
3.3.1.2.01.01.001	DISTRIBUIÇÃO DE MATERIAL GRATUITO	5.359,95	0,00
3.3.2	SERVIÇOS	756.936,85	811.355,97
3.3.2.1	DIÁRIAS	118.914,70	49.412,66
3.3.2.1.01	DIÁRIAS - CONSOLIDAÇÃO	118.914,70	49.412,66
3.3.2.1.01.01	DIÁRIAS	118.914,70	49.412,66
3.3.2.1.01.01.001	DIÁRIAS	118.914,70	49.412,66
3.3.2.2	SERVIÇOS TERCEIROS - PF	237.092,00	325.733,75
3.3.2.2.01	SERVIÇOS TERCEIROS - PF - CONSOLIDAÇÃO	237.092,00	325.733,75
3.3.2.2.01.02	AJUDA DE CUSTO - CONSELHEIROS/CONVIDADOS	237.092,00	325.733,75
3.3.2.2.01.02.001	AJUDA DE CUSTO - CONSELHEIROS/CONVIDADOS	237.092,00	325.733,75
3.3.2.3	SERVIÇOS TERCEIROS - PJ	400.930,15	436.209,56
3.3.2.3.01	SERVIÇOS TERCEIROS - PJ - CONSOLIDAÇÃO	400.930,15	436.209,56
3.3.2.3.01.01	SERVIÇOS TERCEIROS - PJ	400.930,15	436.209,56
3.3.2.3.01.01.001	SERVIÇOS TERCEIROS - PJ	400.930,15	436.209,56
3.3.3	DEPRECIÇÃO, AMORTIZAÇÃO E EXAUSTÃO	54.541,12	35.620,80
3.3.3.1	DEPRECIÇÃO	54.541,12	35.620,80
3.3.3.1.01	DEPRECIÇÃO - CONSOLIDAÇÃO	54.541,12	35.620,80
3.3.3.1.01.01	DEPRECIÇÃO	54.541,12	35.620,80
3.3.3.1.01.01.001	DEPRECIÇÃO	54.541,12	35.620,80
3.4.2	JUROS E ENCARGOS DE MORA	0,00	127,82
3.4.2.3	JUROS E ENC. DE MORA DE AQUISIÇÃO DE BEN	0,00	4,18
3.4.2.3.01	JUROS E ENC. DE MORA DE AQUISIÇÃO DE BEN	0,00	4,18
3.4.2.3.01.01	JUROS E ENC. DE MORA DE AQUISIÇÃO DE BEN	0,00	4,18
3.4.2.3.01.01.001	JUROS E ENC. DE MORA DE AQUISIÇÃO DE BEN	0,00	4,18
3.4.2.4	JUROS E ENC. DE MORA DE OBR. TRIBUTÁRIAS	0,00	74,91
3.4.2.4.01	JUROS E ENC. DE MORA DE OBR. TRIB. CONS.	0,00	74,91
3.4.2.4.01.01	JUROS E ENC. DE MORA DE OBR. TRIBUTÁRIAS	0,00	74,91
3.4.2.4.01.01.001	JUROS E ENC. DE MORA DE OBR. TRIBUTÁRIAS	0,00	74,91
3.4.2.9	OUTROS JUROS E ENCARGOS DE MORA	0,00	48,73
3.4.2.9.01	OUTROS JUROS E ENCARGOS DE MORA CONS.	0,00	48,73

3.4.2.9.01.01	OUTROS JUROS E ENCARGOS DE MORA	0,00	48,73
3.4.2.9.01.01.001	OUTROS JUROS E ENCARGOS DE MORA	0,00	48,73
3.6.3	PERDAS INVOLUNTÁRIAS	0,00	226,27
3.6.3.9	OUTRAS PERDAS INVOLUNTÁRIAS	0,00	226,27
3.6.3.9.01	OUTRAS PERDAS INVOLUNTÁRIAS CONS	0,00	226,27
3.6.3.9.01.01	OUTRAS PERDAS INVOLUNTÁRIAS	0,00	226,27
3.6.3.9.01.01.001	OUTRAS PERDAS INVOLUNTÁRIAS	0,00	226,27
3.7.1	IMPOSTOS, TAXAS E CONTRIB. DE MELHORIA	10.947,49	18.731,52
3.7.1.1	IMPOSTOS	10.673,99	18.589,88
3.7.1.1.01	IMPOSTOS - CONSOLIDAÇÃO	10.673,99	18.589,88
3.7.1.1.01.01	IMPOSTOS	10.673,99	18.589,88
3.7.1.1.01.01.001	IMPOSTOS	10.673,99	18.589,88
3.7.1.2	TAXAS	273,50	141,64
3.7.1.2.01	TAXAS - CONSOLIDAÇÃO	273,50	141,64
3.7.1.2.01.01	TAXAS	273,50	141,64
3.7.1.2.01.01.001	TAXAS	273,50	141,64
3.9.9	DIVERSAS VARIAÇÕES PATR. DIMINUTIVAS	456.737,64	2.641.002,49
3.9.9.9	VPD DECOR. DE FATOS GERADORES DIVERSOS	456.737,64	2.641.002,49
3.9.9.9.01	VPD DECOR. DE FATOS GERADORES DIV. CONS	456.737,64	2.641.002,49
3.9.9.9.01.01	VPD DECOR. DE FATOS GERADORES DIVERSOS	456.737,64	2.641.002,49
3.9.9.9.01.01.002	INDENIZAÇÕES E RESTITUIÇÕES	10.220,82	17.442,71
3.9.9.9.01.01.003	REDUÇÃO POR ANTECIPAÇÃO DE PAGAMENTO	0,00	1.444.169,36
3.9.9.9.01.01.004	ALUGUÉIS	28.045,30	1.567,50
3.9.9.9.01.01.005	DESPESA DE EXERCÍCIO ANTERIOR	3.325,78	14.970,11
3.9.9.9.01.01.007	DESCONTOS CONCEDIDOS	0,00	26.781,04
3.9.9.9.01.01.008	PERDA POR CANCELAMENTOS CREDITOS	0,00	566.264,75
3.9.9.9.01.01.009	DEMAIS VARIAÇÕES DIMINUTIVAS	415.145,74	569.807,02
	Total Variações Patrimoniais Diminutivas	2.283.890,80	4.345.661,53
	RESULTADO PATRIMONIAL DO PERÍODO - DÉFICIT	-2.022.054,72	1.311.074,78

VARIAÇÕES PATRIMONIAIS QUALITATIVAS

INCORPORAÇÃO DE ATIVOS

		2016	2015
6.2.2.1.01.02.004	MÓVEIS E UTENSÍLIOS DE ESCRITÓRIO	767,50	2.176,86
6.2.2.1.01.02.005	MÁQUINAS E EQUIPAMENTOS	2.644,42	8.494,81
6.2.2.1.01.02.009	EQUIPAMENTOS DE INFORMÁTICA	10.839,28	11.775,44
6.2.2.1.01.02.010	SISTEMAS DE INFORMÁTICA	8.466,56	6.487,37
6.2.2.1.01.02.013	SEDE	0,00	490.000,00
	Total Incorporação de Ativos	22.717,76	518.934,48

DESINCORPORAÇÃO DE ATIVOS

Total Desincorporação de Ativos 0,00 0,00

INCORPORAÇÃO DE PASSIVOS

Total Incorporação de Passivos 0,00 0,00

DESINCORPORAÇÃO DE PASSIVOS

Total Desincorporação de Passivos 0,00 0,00



INGRESSOS.docx



INGRESSOS.docx



Conselho Regional de Educação Física - 14ª Região

GOIÁS E TOCANTINS
CNPJ 08.024.822/0001-14



DESPESAS CORRENTES								
GRUPO DE DESPESAS	EMPENHADA		LIQUIDADA		RP NÃO PROCESSADOS		VALORES PAGOS	
	2015	2014	2015	2014			2015	2014
CREDITO DISPONÍVEL	2.176.310,74	1.577.484,16	2.176.310,74	1.577.484,16			2.176.310,74	1.577.484,16
DESPESA CORRENTE	2.172.172,26	1.437.116,12	2.172.172,26	1.437.116,12			2.172.172,26	1.437.116,12
SALÁRIOS E ORDENADOS	298.536,60	217.451,49	298.536,60	217.451,49			298.536,60	217.451,49
GRATIFICAÇÃO POR TEMPO SERVIÇO	5.930,63	5.345,36	5.930,63	5.345,36			5.930,63	5.345,36
GRATIFICAÇÃO POR EXERCÍCIO DE GARGO	29.676,16	23.270,25	29.676,16	23.270,25			29.676,16	23.270,25
GRATIFICAÇÃO DE NATAL	27.150,00	32.711,70	27.150,00	32.711,70			27.150,00	32.711,70
FÉRIAS E 1/3 DE FÉRIAS	37.684,40	21.078,02	37.684,40	21.078,02			37.684,40	21.078,02
ABONO PECUNIÁRIO FÉRIAS		2.630,58		2.630,58				2.630,58
HORAS EXTRAS	13.281,71	6.070,24	13.281,71	6.070,24			13.281,71	6.070,24
INDENIZAÇÕES TRABALHISTAS	2.518,57	2.677,40	2.518,57	2.677,40			2.518,57	2.677,40
INSS ENTIDADE	96.233,43	72.191,08	96.233,43	72.191,08			96.233,43	72.191,08
FGTS	34.650,82	21.735,76	34.650,82	21.735,76			34.650,82	21.735,76
PIS/PASEP	4.337,55	2.856,06	4.337,55	2.856,06			4.337,55	2.856,06
VALE TRANSPORTE	47.571,06	31.250,48	47.571,06	31.250,48			47.571,06	31.250,48
PLANO DE SAUDE	11.701,05	4.887,38	11.701,05	4.887,38			11.701,05	4.887,38



CREF 14 Conselho Regional de Educação Física - 14ª Região

GOIÁS E TOCANTINS
CNPJ 08.024.822/0001-14



PLANO ODONTOLÓGICO	1.296,50	406,92	1.296,50	406,92			1.296,50	406,92
VALE ALIMENTAÇÃO	101.247,20	57.242,04	101.247,20	57.242,04			101.247,20	57.242,04
BENEFÍCIOS ASSISTENCIAIS	819,15	502,53	819,15	502,53			819,15	502,53
OUTROS BENEFÍCIOS	23.296,73	25.560,78	23.296,73	25.560,78			23.296,73	25.560,78
MATERIAL DE EXPEDIENTE	7.592,73	5.949,12	7.592,73	5.949,12			7.592,73	5.949,12
IMPRESSOS FORMULÁRIOS								
PAPÉIS	18.304,80	27.718,55	18.304,80	27.718,55			18.304,80	27.718,55
MATERIAL PARA DIVULGAÇÃO		3.540,00		3.540,00				3.540,00
MATERIAL DE INFORMÁTICA	1.589,00	10.059,08	1.589,00	10.059,08			1.589,00	10.059,08
MATERIAL ELÉTRICO E TELEFONIA								
	591,53	143,52	591,53	143,52			591,53	143,52
MATERIAL DE COPA E COZINHA								
	637,36		637,36				637,36	
MATERIAL P/ MAN. BENS IMOVEIS								
	48,84		48,84				48,84	
UNIFORMES	2.960,00	5.014,00	2.960,00	5.014,00			2.960,00	5.014,00
GÊNEROS DE ALIMENTAÇÃO	203,03	4.053,23	203,03	4.053,23			203,03	4.053,23
MATERIAL DE HIGIENE E LIMPEZA								
	2.330,57	1.951,40	2.330,57	1.951,40			2.330,57	1.951,40
GÁS E OUTROS MATERIAIS		140,00		140,00				140,00
COMBUSTÍVEIS E LUBRIFICANTES								
	18.860,84	31.133,75	18.860,84	31.133,75			18.860,84	31.133,75
PEÇAS E ACESS. P/ VÍCULOS	2.231,36	546,00	2.231,36	546,00			2.231,36	546,00
OUTROS MATERIAIS E CONSUMO								
	11.047,45	3.720,91	11.047,45	3.720,91			11.047,45	3.720,91
SERVIÇOS DE								



CREF 14 Conselho Regional de Educação Física - 14ª Região

GOIÁS E TOCANTINS
CNPJ 08.024.822/0001-14



CONTABILIDADE E AUDITORIA CONTÁBIL	35.996,60	25.396,00	35.996,60	25.396,00			35.996,60	25.396,00
SERVIÇOS DE ACESSORIA E CONSULTORIA	11.039,17	1.850,00	11.039,17	1.850,00			11.039,17	1.850,00
SERVIÇOS ADVOCATÍCIOS	34.566,67	27.996,26	34.566,67	27.996,26			34.566,67	27.996,26
SERVIÇOS DE INSTRUTORES E APRIMORAMENTO PROFISSIONAL	2.067,10	1.500,00	2.067,10	1.500,00			2.067,10	1.500,00
SERVIÇOS DE INFORMÁTICA	19.092,92	15.010,39	19.092,92	15.010,39			19.092,92	15.010,39
SERVIÇOS DE LIMPEZA		1.112,36		1.112,36				1.112,36
SERVIÇOS DE SEGURANÇA E VIGILÂNCIA PREDIAL E PREVENTIVA	2.929,95	1.526,05	2.929,95	1.526,05			2.929,95	1.526,05
SERVIÇOS DE MEDICINA DO TRABALHO	1.460,00	760,00	1.460,00	760,00			1.460,00	760,00
SERVIÇOS DE PUBLICIDADE INSTITUCIONAL	6.240,00	26.486,31	6.240,00	26.486,31			6.240,00	26.486,31
SERVIÇOS DE CARTÓRIO	5.888,58	18,09	5.888,58	18,09			5.888,58	18,09
DEMAIS SERVIÇOS ADM E OPERACIONAIS	5.854,07	23.476,84	5.854,07	23.476,84			5.854,07	23.476,84
INFRAÇÕES, JUROS E MULTAS		68,10		68,10				68,10
SEGUROS DE BENS MÓVEIS	13.794,93	7.901,86	13.794,93	7.901,86			13.794,93	7.901,86
SEGURO DE BENS IMÓVEIS	555,52	493,43	555,52	493,43			555,52	493,43
LOCAÇÃO DE BENS MÓVEIS, MAQ. E EQUIPAMENTOS.	1.690,00	14.195,00	1.690,00	14.195,00			1.690,00	14.195,00



CREF 14 Conselho Regional de Educação Física - 14ª Região

GOIÁS E TOCANTINS

CNPJ 08.024.822/0001-14



LOCAÇÃO DE BENS IMÓVEIS	60.322,55	55.340,73	60.322,55	55.340,73			60.322,55	55.340,73
CONDOMINIOS	19.375,78	17.653,83	19.375,78	17.653,83			19.375,78	17.653,83
MANUTENÇÃO E CONSERVAÇÃO DE BENS MÓVEIS	2.003,00	2.755,00	2.003,00	2.755,00			2.003,00	2.755,00
MANUTENÇÃO E CONSERVAÇÃO DE BENS IMÓVEIS	3.120,00	3.263,57	3.120,00	3.263,57			3.120,00	3.263,57
MANUTENÇÃO E CONSERVAÇÃO DE VEÍCULOS	23.425,21	11.507,09	23.425,21	11.507,09			23.425,21	11.507,09
SERVIÇOS DE ENERGIA ELÉTRICA	21.355,33	11.830,30	21.355,33	11.830,30			21.355,33	11.830,30
DEVOLUÇÃO DE ANUIDADE E OUTRAS RECEITAS	1.919,06	2.473,94	1.919,06	2.473,94			1.919,06	2.473,94
POSTAGEM DE CORRESPONDÊNCIA	44.437,86	60.650,33	44.437,86	60.650,33			44.437,86	60.650,33
SERVIÇOS DE TELECOMUNICAÇÕES	35.579,63	23.835,86	35.579,63	23.835,86			35.579,63	23.835,86
SRVIÇOS DE INTERNET	3.297,23	1.536,20	3.297,23	1.536,20			3.297,23	1.536,20
PUBLICAÇÕES TÉCNICAS ADMINISTRATIVAS	3.534,00	8.924,52	3.534,00	8.924,52			3.534,00	8.924,52
PRODUÇÃO DE REVISTAS,BOLETINS, CARTAZES,PANFLETOS	14.474,00	10.500,00	14.474,00	10.500,00			14.474,00	10.500,00
ENCADERNAÇÃO DE DOCUMENTOS	165,84		165,84				165,84	
DIARIAS FUNCIONÁRIOS	24.822,00	24.919,00	24.822,00	24.919,00			24.822,00	24.919,00



Conselho Regional de Educação Física - 14ª Região

GOIÁS E TOCANTINS

CNPJ 08.024.822/0001-14



DIÁRIAS CONSELHEIROS/CONVIDADOS	8.200,00		8.200,00				8.200,00	
PASSAGENS CONSELHEIROS/CONVIDADOS	531,28	8.994,34	531,28	8.994,34			531,28	8.994,34
HOSPEDAGEM E ALIMENTAÇÃO - CONSELHEIRO		833,72		833,72				833,72
AUXÍLIO EMBARQUE/E DEMAIS DESLOCAMENTOS	16.390,66	2.316,80	16.390,66	2.316,80			16.390,66	2.316,80
AJUDA DE CUSTO FUNCIONÁRIOS	1.480,00	2.090,00	1.480,00	2.090,00			1.480,00	2.090,00
AJUDA DE CUSTO CONSELHEIROS/CONVIDADOS	328.868,75	337.754,50	328.868,75	337.754,50			328.868,75	337.754,50
ESTACIONAMENTO	15.631,40	13.136,35	15.631,40	13.136,35			15.631,40	13.136,35
FRETES E TRANSPORTES DE ENCOMENDAS		100,00		100,00				100,00
TAXA SOBRE SERVIÇOS BANCÁRIOS	650,49	26,00	650,49	26,00			650,49	26,00
DESPESAS COM COBRANÇAS	41.417,36	26.552,75	41.417,36	26.552,75			41.417,36	26.552,75
IMPOSTOS E TAXAS	18.647,71	7.048,53	18.647,71	7.048,53			18.647,71	7.048,53
INDENIZAÇÕES E RESTITUIÇÕES	15.643,61	15.394,53	15.643,61	15.394,53			15.643,61	15.394,53
DESPESAS EXERCÍCIOS ANTERIORES	11.578,93	17.299,91	11.578,93	17.299,91			11.578,93	17.299,91
DESPESAS MIÚDAS DE PRONTO PAGAMENTO		750,00		750,00				750,00



CREF 14

GO - TO

Conselho Regional de Educação Física - 14ª Região

GOIÁS E TOCANTINS

CNPJ 08.024.822/0001-14



DESPESAS DE CAPITAL	518.934,48	140.368,04	518.934,48	140.368,04			518.934,48	140.368,04
MÓVEIS E UTENSÍLIOS DE ESCRITÓRIO	2.176,86	39.812,00	2.176,86	39.812,00			2.176,86	39.812,00
MÁQUINAS E EQUIPAMENTOS	8.494,81	6.761,18	8.494,81	6.761,18			8.494,81	6.761,18
VEÍCULOS		77.139,00		77.139,00				77.139,00
EQUIPAMENTOS DE INFORMÁTICA	11.775,44	10.520,26	11.775,44	10.520,26			11.775,44	10.520,26
SISTEMAS DE INFORMÁTICA	6.487,37	6.135,60	6.487,37	6.135,60			6.487,37	6.135,60
AQUISIÇÃO DE SEDE	490.000,00		490.000,00				490.000,00	



Conselho Regional de Educação Física - 14ª Região

GOIÁS E TOCANTINS
CNPJ 08.024.822/0001-14



Conselho Regional de Educação Física da 14ª Região - CREF14/GO-TO
Avenida T3 nº 1855 Anexo Clube Oásis - Setor Bueno – Goiânia/GO – 74215-110
Site: www.cref14.org.br – Email: cref14@cref14.org.br

Análise crítica da realização da despesa

Este Conselho fixou suas despesas através da Proposta Orçamentária publicada através da Resolução CREF14/GO-TO nº 44/2015, levando-se em consideração a inflação acumulada dos últimos 12 (doze) meses, o comparativo com exercícios anteriores e a estratégia de expansão do órgão. Assim, foi estabelecido percentual de 20% (vinte por cento) de aumento na fixação das despesas para o exercício de 2016 em relação as despesas do exercício de 2015.

No decorrer do exercício, a realização da despesa foi basicamente conforme o programado, com exceção de alguns remanejamentos de créditos justificadas pela não utilização total do valor empenhado e outras aberturas de créditos para realização de despesas.

O CREF14/GO-TO segue a legislação vigente para contratação de fornecedores de produtos e serviços. Apesar de suas limitações, vem investindo em treinamento para capacitar seus servidores e melhorando suas estruturas para realização de certames para aquisição das demandas necessárias na área de compras. Desta maneira, o montante investido através de contratação direta não tem aumentado de um ano para o outro.

Ao final do exercício de 2016, este órgão apurou superávit em suas contas, isso devido aos fatores elencados na seção sobre receitas. Desta maneira, essa situação facilitou a execução orçamentária do Conselho que não teve problemas com emissão de empenhos e pagamentos das despesas realizadas.

2.2.3. Desempenho operacional

Este item tem por objetivo demonstrar os resultados obtidos pelo CREF14/GO-TO na condução dos objetivos definidos nos planos, seja estratégico, tático ou operacional, para tanto já foi tratado nos itens: “2.1.2 *Demonstração e contextualização dos resultados alcançados no exercício* e 2.1.3 *Monitoramento e avaliação da execução*”.

2.2.4. Gestão de Multas aplicadas em decorrência da atividade de fiscalização

O CREF14/GO-TO aplica multa com base na Lei nº 12514/2011 e Resolução CONFEF nº 294/2015 c/c CREF14/GO-TO nº 37/2014 aos profissionais e estabelecimentos registrados que apresentarem irregularidades e/ou ilegalidades.

A aplicação de multas é feita pelos Agentes de Orientação e Fiscalização do CREF14/GO-TO no ato fiscalizatório com a lavratura do competente Auto de Infração, oportunidade em que é concedido prazo para apresentação de defesa/impugnação. Em sendo indeferida a defesa/impugnação o autuado pode apresentar recurso a Comissão de Fiscalização no prazo de 15 (quinze) dias a contar da ciência do indeferimento. O



Conselho Regional de Educação Física - 14ª Região

GOIÁS E TOCANTINS
CNPJ 08.024.822/0001-14



Conselho Regional de Educação Física da 14ª Região - CREF14/GO-TO
Avenida T3 nº 1855 Anexo Clube Oásis - Setor Bueno – Goiânia/GO – 74215-110

Site: www.cref14.org.br – Email: cref14@cref14.org.br

Departamento de Fiscalização acompanha com planilhas específicas tanto a aplicação das referidas multas, quanto a regularização e pagamento destas.

Seguem abaixo os quadros para demonstração da situação das multas aplicadas.

QUADRO 07

QUANTIDADE DE MULTAS				
Competência	Multas Aplicadas	Arrecadadas	Canceladas Administrativamente	Multas não inscritas CADIN
2015	914	396	0	518
2016	1076	449	37	627
TOTAL	1990	845	37	1145

Fonte: Setor de Fiscalização **Aguardando SPW atualizar**

QUADRO 08

ACOMPANHAMENTO DA ARRECADAÇÃO DE MULTAS - Valores (R\$ 1,00)				
Competência	Multas Aplicadas	Arrecadadas	Canceladas Administrativamente	A receber
2014	205.470,33	74.754,44	-	130.715,89
2015	374.531,14	120.120,37	5.971,15	254.410,77
TOTAL	580.001,47	194.874,81	5.971,15	385.126,66

Fonte: Setor de Fiscalização **Aguardando SPW atualizar**

2.2.5. Apresentação e análise de indicadores de desempenho

Deixaremos de prestar tal informação no presente relatório de gestão uma vez que a entidade não utilizou indicadores no exercício de 2016, informamos que dentro do planejamento de gestão de excelência está contemplado a aplicação a partir de 2017. Para medição do desempenho dos setores o CREF14/GO-TO utiliza análise por meio de relatórios comparativos de dados com exercícios anteriores, verificando assim a necessidade de intervenção, alteração ou adequação de procedimentos administrativos para eficiência e agilidade na prestação dos serviços, bem como para cumprimento das metas estabelecidas pela gestão. A exemplo do CONFEF no ano de 2015, o CREF14/GO-TO planeja implantar nos próximos exercícios o Sistema GESPÚBLICA, adotando assim, elementos mais atuais de análise de indicadores e desempenho.



CREF 14
GO - TO

Conselho Regional de Educação Física - 14ª Região

GOIÁS E TOCANTINS
CNPJ 08.024.822/0001-14



Conselho Regional de Educação Física da 14ª Região - CREF14/GO-TO
Avenida T3 nº 1855 Anexo Clube Oásis - Setor Bueno – Goiânia/GO – 74215-110
Site: www.cref14.org.br – Email: cref14@cref14.org.br

3. GOVERNANÇA

3.1. DESCRIÇÃO DAS ESTRUTURAS DE GOVERNANÇA

Conforme disposto em seu Estatuto o CREF14/GO-TO é composto de 28 (vinte e oito) Conselheiros, dos quais 20 (vinte) são efetivos e 08 (oito) suplentes, com mandato de 06 (seis) anos, eleitos pelos Profissionais de Educação Física, e pelo seu último ex-Presidente que tenha cumprido integralmente seu mandato, com direito a voz e voto.

Em sua organização, o CREF14/GO-TO é constituído pelos seguintes Órgãos:

- I – Plenário;
- II – Diretoria;
- III – Presidência;
- IV – Órgãos de Assessoramento.

A) Plenário:

Atribuições:

Compete ao Plenário do CREF14/GO-TO, com a presença mínima de metade mais o primeiro inteiro de sua composição:

- I – estabelecer diretrizes para a consecução dos objetivos previstos no Estatuto;
- II – aprovar atos normativos ou deliberativos necessários ao exercício de sua competência;
- III – adotar e promover as providências necessárias à manutenção da unidade de orientação e ação do CREF14/GO-TO;
- IV – apreciar e aprovar o relatório das atividades desenvolvidas pelo CREF14/GO-TO, encaminhando para conhecimento do CONFEF;
- V – fixar, dentro dos limites estabelecidos pelo CONFEF, o valor das contribuições, anuidades, preços dos serviços, taxas, emolumentos e multas devidas pelos Profissionais de Educação Física e pelas Pessoas Jurídicas registrados no respectivo CREF, através de Resolução sobre o tema, publicada no Diário Oficial da União, na impossibilidade deste no Diário Oficial do Estado de Mato Grosso do Sul e Mato Grosso até 31 de dezembro do ano anterior à cobrança, em observância ao princípio da anterioridade;
- VI – deliberar sobre os processos apreciados pelos Órgãos de Assessoramento;
- VII – decidir sobre impedimento, licença, dispensa e justificativas de falta do Presidente, dos Vice-Presidentes e dos demais Membros;
- VIII - fixar e normatizar, quando houver, a concessão de diárias, jetons e ajuda de custo;
- IX – respeitar e fazer respeitar as normas emanadas do Código de Ética do Profissional de Educação Física;



Conselho Regional de Educação Física - 14ª Região

GOIÁS E TOCANTINS
CNPJ 08.024.822/0001-14



Conselho Regional de Educação Física da 14ª Região - CREF14/GO-TO
Avenida T3 nº 1855 Anexo Clube Oásis - Setor Bueno – Goiânia/GO – 74215-110
Site: www.cref14.org.br – Email: cref14@cref14.org.br

- X – propor ao CONFEF alterações no Código de Ética do Profissional de Educação Física;
- XI – deliberar sobre a implantação de unidades Seccionais do CREF14/GO-TO, em sua Área de abrangência, decidindo sobre seu funcionamento.

Compete ao Plenário do CREF14/GO-TO, com presença de pelo menos 2/3 (dois terços) de composição:

- I – aprovar seu Estatuto e o Regimento;
- II - deliberar sobre as propostas de alteração do Regimento do CREF14/GO-TO, em todo ou em parte;
- III – eleger e dar posse aos Membros das respectivas Diretorias, após cada eleição, e dos Órgãos Assessores;
- IV – deliberar sobre os processos apreciados pelas Comissões internas, conforme o estabelecido e seus Regimentos;
- V – apreciar e aprovar os relatórios financeiros e administrativos do CREF14/GO-TO, após Parecer da Comissão de Controle e Finanças, encaminhando-os a seguir ao CONFEF;
- VI – decidir sobre a destituição da Diretoria do CREF14/GO-TO, em todo ou em parte, desde que solicitada através de expediente devidamente fundamentado e com a assinatura de, no mínimo, metade mais o primeiro inteiro de seus Membros Efetivos eleitos;
- VII – julgar, em última instância, qualquer decisão de seus Órgãos internos;
- VIII – aprovar ou alterar, em todo ou em parte, os Regimentos de seus Órgãos de Assessoramento;
- IX - aprovar o orçamento anual e o plano de trabalho do CREF14/GO-TO;
- X – autorizar a aquisição, alienação ou oneração de bens imóveis do CREF14/GO-TO, pela Diretoria;
- XI – julgar os processos éticos e administrativos de seus registrados;
- XII – elaborar e aprovar o Regimento Eleitoral de acordo com as diretrizes emanadas do CONFEF, a partir das propostas oriundas do Colégio de Presidentes.

Forma de atuação:

O Plenário do CREF14/GO-TO reunir-se-á:

- I - ordinariamente, trimestralmente, de forma presencial ou virtual, em local e data a ser fixado pela Diretoria, por meio de convocação feita com no mínimo 10 (dez) dias de antecedência;
- II - extraordinariamente, quando convocado por qualquer de seus órgãos por meio de requerimento fundamentado, assinado pela maioria de seus Membros efetivos.



CREF 14
GO - TO

Conselho Regional de Educação Física - 14ª Região

GOIÁS E TOCANTINS
CNPJ 08.024.822/0001-14



Conselho Regional de Educação Física da 14ª Região - CREF14/GO-TO
Avenida T3 nº 1855 Anexo Clube Oásis - Setor Bueno – Goiânia/GO – 74215-110
Site: www.cref14.org.br – Email: cref14@cref14.org.br

B) Diretoria:

Atribuições:

Compete, coletivamente, à Diretoria do CREF14/GO-TO:

- I – cumprir e fazer cumprir as disposições deste Estatuto, do Regimento Interno e as deliberações do Plenário;
- II – estabelecer as diretrizes básicas e compatibilizá-las com a administração do CREF14/GO-TO e do CONFEF;
- III – preservar o patrimônio do CREF14/GO-TO;
- IV – desenvolver suas ações de forma planejada e transparente;
- V – prevenir riscos e corrigir desvios que afetem as contas garantindo seu equilíbrio, controlando a receita, balanços e as despesas, mensalmente, bem como verificando a compatibilização entre o apurado no sistema cadastral, o extrato bancário, os numerários em caixa e o balancete;
- VI – atuar atendendo aos princípios do planejamento, transparência e moralidade;
- VII – apresentar ao Plenário o relatório anual das atividades administrativas;
- VIII – promover a transmissão de domínio, posse, direitos, pretensões e ações sobre bens imóveis e gravá-los com ônus reais e outros, desde que digam respeito à ampliação ou resguardo do patrimônio do CREF14/GO-TO, após parecer do Plenário;
- IX – autorizar ou aprovar operações de crédito e contratos de qualquer natureza, desde que tenham como objetivo o interesse e as necessidades do CREF14/GO-TO;
- X – admitir e demitir empregados necessários à administração do CREF14/GO-TO, bem como, regulamentar o regime de pessoal e fixar-lhes remuneração, nos termos das normas vigentes;
- XI - aprovar o seu quadro de pessoal, criar cargos e funções, fixar salários e gratificações, bem como autorizar a contratação de serviços especiais;
- XII – promover, a instalação de unidades Seccionais do CREF14/GO-TO;
- XIII – encaminhar, mensalmente, o balancete financeiro ao CONFEF;
- XIV – adotar todas as providências e medidas necessárias à realização das finalidades do Sistema CONFEF/CREFs;
- XV - autorizar a participação do CREF14/GO-TO em entidades científicas, culturais, de ensino, de pesquisa, de âmbito nacional ou internacional, voltadas para a especialização e a atualização da Educação Física;
- XVI – conhecer e dirimir dúvidas suscitadas por seus registrados;
- XVII – fixar e normatizar, quando houver, o pagamento de representação de gabinete e pagamento de despesas eventuais autorizadas aos Membros da Diretoria, aos Conselheiros e aos empregados do CREF14/GO-TO, quando no efetivo exercício de suas funções, bem como aos representantes designados pela Diretoria do CREF14/GO-TO, quando para representação do Sistema CONFEF/CREFs.



Conselho Regional de Educação Física - 14ª Região

GOIÁS E TOCANTINS
CNPJ 08.024.822/0001-14



Conselho Regional de Educação Física da 14ª Região - CREF14/GO-TO
Avenida T3 nº 1855 Anexo Clube Oásis - Setor Bueno – Goiânia/GO – 74215-110
Site: www.cref14.org.br – Email: cref14@cref14.org.br

Forma de atuação:

A Diretoria do CREF14/GO-TO é o órgão que exerce as funções administrativas e executivas deste Conselho e é constituída pelo Presidente, 1º Vice-Presidente, 2º Vice-Presidente, 1º Secretário, 2º Secretário, 1º Tesoureiro e 2º Tesoureiro.

A Diretoria é eleita na primeira reunião do Plenário, após a posse dos Membros Conselheiros, para mandato de 03 (três) anos.

A Diretoria do CREF14/GO-TO poderá, dentro de sua organização e necessidades, criar assessorias e nomear seus titulares, com atribuições específicas ao seu funcionamento.

A Diretoria do CREF14/GO-TO reunirá-se, ordinariamente, no mínimo, 08 (oito) vezes ao ano de forma presencial, com intervalo máximo de 60 (sessenta) dias e, extraordinariamente, sempre que for necessário, por convocação do Presidente ou pela maioria de seus Membros.

C) Presidência:

Atribuições:

- I – convocar e presidir as reuniões do Plenário e da Diretoria;
- II - cumprir e fazer cumprir as decisões do Plenário e da Diretoria;
- III – zelar pela harmonia entre os Conselheiros e entre as unidades Seccionais, em benefício da unidade política do CREF14/GO-TO;

- IV – convocar os Órgãos de Assessoramento e as Comissões;
- V – supervisionar, coordenar, dirigir e fiscalizar as atividades administrativas, econômicas e financeiras do CREF14/GO-TO;
- VI – adotar providências de interesse do exercício da Profissão, promovendo medidas necessárias à sua regularidade e defesa, inclusive em questões judiciais e/ou administrativas;
- VII - movimentar, solidariamente com o Tesoureiro, as contas bancárias e contratos de ordem financeira e patrimonial do CREF14/GO-TO;
- VIII – responder consultas sobre o registro e fiscalização do exercício profissional;
- IX – baixar Deliberações e Resoluções, após decisão do Plenário;
- X – baixar atos administrativos pertinentes.

Forma de atuação:

A Presidência do CREF14/GO-TO será exercida por 01 (um) Presidente e 02 (dois) Vice-Presidentes eleitos por mandato igual ao da Diretoria.



CREF 14
GO - TO

Conselho Regional de Educação Física - 14ª Região

GOIÁS E TOCANTINS

CNPJ 08.024.822/0001-14



Conselho Regional de Educação Física da 14ª Região - CREF14/GO-TO

Avenida T3 nº 1855 Anexo Clube Oásis - Setor Bueno – Goiânia/GO – 74215-110

Site: www.cref14.org.br – Email: cref14@cref14.org.br

O Presidente do CREF14/GO-TO, em seus impedimentos legais de qualquer natureza, inclusive licença, será substituído pelo 1º Vice-Presidente e, no impedimento deste, pelo 2º Vice-Presidente, com todas as atribuições inerentes ao cargo.

O Presidente exerce a representação nacional e internacional do CREF14/GO-TO, tanto junto a organizações públicas quanto a privadas, em juízo ou fora dele, ativa e passivamente, podendo constituir procurador ou delegação.

D) Órgãos de Assessoramento:

São Órgãos permanentes de Assessoramento do CREF14/GO-TO, além de outros que venham a ser criados em seu Regimento Interno:

- I – Comissão de Controle e Finanças;
- II – Comissão de Ética Profissional;
- III – Comissão de Orientação e Fiscalização;
- IV – Comissão de Legislação e Normas;
- V - Comissão de Ensino Superior e Preparação Profissional.

As Comissões são órgãos de consultoria da Presidência, da Diretoria e do Plenário do CREF14/GO-TO às quais compete analisar, instruir e emitir pareceres nos assuntos e processos que lhe forem enviados pelo Presidente do CREF14/GO-TO, retornando-os devidamente avaliados para decisão superior. Importante esclarecer que compete, de acordo com o art.46 do Estatuto do CREF14/GO-TO, compete a Comissão de Controle e Finanças:

Art. 46 – À Comissão de Controle e Finanças compete especificamente:

- I – examinar e deliberar sobre as prestações de contas, demonstrações contábeis mensais e o balanço do exercício do CREF14/GO-TO e de suas Seccionais, emitindo parecer para conhecimento e deliberação do Plenário;
- II – examinar as demonstrações de receita arrecadada pelo CREF14/GO-TO e suas Seccionais, verificando se correspondem às cotas creditadas e se foram efetivamente quitadas, relacionando, mensalmente, as Seccionais em atraso, com indicação das providências a serem adotadas;
- III – examinar a proposta orçamentária do CREF14/GO-TO;
- IV – apresentar ao Plenário denúncia fundamentada sobre erros administrativos de matéria financeira, sugerindo as medidas a serem tomadas.

Além do órgão estatutário da Comissão de Controle e Finanças, o CREF14/GO-TO conta com as ações contínuas da Coordenação de Finanças e de Contabilidade, responsáveis pelas análises técnicas das despesas.



Conselho Regional de Educação Física - 14ª Região

GOIÁS E TOCANTINS
CNPJ 08.024.822/0001-14



Conselho Regional de Educação Física da 14ª Região - CREF14/GO-TO
Avenida T3 nº 1855 Anexo Clube Oásis - Setor Bueno – Goiânia/GO – 74215-110
Site: www.cref14.org.br – Email: cref14@cref14.org.br

3.2. INFORMAÇÕES SOBRE DIRIGENTES E COLEGIADOS

O CREF14/GO-TO é composto de 28 (vinte e oito) Conselheiros, dos quais 20 (vinte) são efetivos e 08 (oito) suplentes, com mandato de 06 (seis) anos, eleitos na forma que dispõe o Estatuto, e pelo seu último ex-Presidente que tenha cumprido integralmente seu mandato, com direito a voz e voto.

Os Membros do CREF14/GO-TO são eleitos pelo sistema de eleição direta, através de voto facultativo pessoal e secreto dos Profissionais registrados no CREF14/GO-TO, e em pleno gozo de seus direitos estatutários e com mais de 01 (um) ano de registro ininterrupto. As eleições ocorrem de 03 (três) em 03 (três) anos, para metade dos membros.

A cada 03 (três) anos há a eleição para nova Diretoria na primeira reunião plenária após a posse dos novos membros, tendo em vista a renovação trienal de metade dos membros do colegiado.

Composição da Diretoria exercício 2016:

Nome do Responsável: Jovino Oliveira Ferreira

Cargo/Função: Presidente

CPF: 549.666.201-04

Endereço: Rua GB9 s/n Qd. 34 Lt. 9 Casa 3 Condomínio Residencial Yasmin – Jardim Guanabara – Goiânia/GO – CEP: 74680-780

Período de Gestão: 01/01/2016 a 31/12/2018

Investidura/Tipo/Data: Eleição/01/01/2016

Desligamento/Tipo/Data: 31/12/2018

Nome do Responsável Substituto: Bruno José Rosa Gonçalves de Matos

Cargo/Função: 1º Vice-Presidente

CPF: 897.204.741-49

Endereço: Rua C153 n. 293 Lt. 9 – Jardim América – Goiânia/GO – CEP: 74275-130

Período de Gestão: 01/01/2016 a 31/12/2018

Investidura/Tipo/Data: Eleição/01/01/2016

Desligamento/Tipo/Data: 31/12/2018

Nome do Responsável Substituto: Mauro Roriz dos Santos

Cargo/Função: 2º Vice-Presidente

CPF: 211.903.801-53

Endereço: Avenida E Qd B24 Lt. 17 Ap. 501B – Jardim Goiás – Goiânia/GO - CEP: 74810-030

Período de Gestão: 01/01/2016 a 31/12/2018

Investidura/Tipo/Data: Eleição/01/01/2016



Conselho Regional de Educação Física - 14ª Região

GOIÁS E TOCANTINS
CNPJ 08.024.822/0001-14



Conselho Regional de Educação Física da 14ª Região - CREF14/GO-TO
Avenida T3 nº 1855 Anexo Clube Oásis - Setor Bueno – Goiânia/GO – 74215-110
Site: www.cref14.org.br – Email: cref14@cref14.org.br

Desligamento/Tipo/Data: 31/12/2018

Nome do Responsável: Ludgero Carolino Galli Vieira

Cargo/Função: 1º Tesoureiro

CPF: 086.042.231-34

Endereço: Rua T-28, Nº 580, Apt. 402, Ed. Akar - Setor Bueno – Goiânia/GO – CEP: 74215-040

Período de Gestão: 01/01/2016 a 31/12/2018

Investidura/Tipo/Data: 01/01/2016

Desligamento/Tipo/Data: 31/12/2018

Nome do Responsável Substituto: Willian Mendes Costa

Cargo/Função: 2º Tesoureiro

CPF: 643.640.111-34

Endereço: Rua SB 27, Qd. 33, Lt. 4 – Portal do Sol II – Goiânia/GO - CEP: 74884-637

Período de Gestão: 01/01/2016 a 31/12/2018

Investidura/Tipo/Data: Eleição/01/01/2016

Desligamento/Tipo/Data: 31/12/2018

Nome do Responsável: Debora Limberger Chapuis

Cargo/Função: 1º Secretária

CPF: 526.103.650-04

Endereço: Rua Irmã Maria José, Qd. 14, Lt. 16 – Parque São José – Mineiros/GO - CEP: 75830-000

Período de Gestão: 01/01/2016 a 31/12/2018

Investidura/Tipo/Data: Eleição/01/01/2016

Desligamento/Tipo/Data: 31/12/2018

Nome do Responsável: Alexandre Quirino da Rocha Taufick

Cargo/Função: 2º Secretário

CPF: 787.336.771-15

Endereço: Rua SV 51, Condomínio Bosque dos Buritis, Casa 23, Rua BSB 6 – Residencial Solar Ville – Goiânia/GO- CEP: 74470-534

Período de Gestão: 01/01/2016 a 31/12/2018

Investidura/Tipo/Data: Eleição/01/01/2016

Desligamento/Tipo/Data: 31/12/2018

Composição do Plenário do CREF14/GO-TO

CONSELHEIROS MANDATOS DE 06 ANOS – 2016/2021

MEMBROS EFETIVOS:

Alexandre Quirino da Rocha Taufick - CREF 003573-G/GO



Conselho Regional de Educação Física - 14ª Região

GOIÁS E TOCANTINS
CNPJ 08.024.822/0001-14



Conselho Regional de Educação Física da 14ª Região - CREF14/GO-TO
Avenida T3 nº 1855 Anexo Clube Oásis - Setor Bueno – Goiânia/GO – 74215-110

Site: www.cref14.org.br – Email: cref14@cref14.org.br

Bruno José Rosa Gonçalves de Matos - CREF 002319-G/GO

Carolline Gimenez Graça - CREF 000255-G/TO

Debora Limberger Chapuis - CREF 005668-G/GO

Dênis Diniz - CREF 000301-G/GO

Jovino Oliveira Ferreira - CREF 000598-G/GO

Mauro Roriz dos Santos - CREF 000190-G/GO

Nozelmar Borges de Sousa Júnior - CREF 002279-G/GO

Paulo Maia Brasil - CREF 001724-G/GO

Willian Mendes Costa - CREF 000522-G/GO

MEMBROS SUPLENTE:

Rogério Pereira Ataíde Frazão - CREF 001106-G/GO

Iranse Oliveira Silva - CREF 000227-G/GO

Delton Domingos Rosa - CREF 000849-G/GO

Ernesto Flávio Batista Borges Pereira - CREF 001070-G/GO

CONSELHEIROS MANDATOS DE 06 ANOS – 2013/2018

MEMBROS EFETIVOS:

Davi José Alecrim - CREF 000175-G/GO

Jairo Sidney Bianchi Peres - CREF 000157-G/GO

João Batista Varanda - CREF 000152-G/GO

Ludgero Carolino Galli Vieira - CREF 000176-G/GO

Marcos Lopes de Oliveira - CREF 000698-G/GO

Paulo Danilo Ferreira - CREF 000805-G/GO

Rosimari de Oliveira - CREF 000196-G/GO

Rubens dos Santos Silva - CREF 000034-G/GO

Vladimir José Hadlich - CREF 000939-G/GO

Wesley Rosa dos Santos - CREF 001246-G/GO

MEMBROS SUPLENTE:

Aline Mirian da Silva CREF 000285-G/GO

Ademir Marinho - CREF 000221-G/GO

Rodrigo Correa Bittencourt - CREF 000284-G/GO

Composição da Comissão de Controle e Finanças (Órgão de Assessoramento)

Nome do Responsável: Carolline Gimenez Graça Carolino

Cargo/Função: Presidente da Comissão de Controle e Finanças

CPF: 015.211.001-10



Conselho Regional de Educação Física - 14ª Região

GOIÁS E TOCANTINS
CNPJ 08.024.822/0001-14



Conselho Regional de Educação Física da 14ª Região - CREF14/GO-TO
Avenida T3 nº 1855 Anexo Clube Oásis - Setor Bueno – Goiânia/GO – 74215-110
Site: www.cref14.org.br – Email: cref14@cref14.org.br

Endereço: 106 Norte Avenida LO4 Orleans, Real Park, s/n, Lt. 11, Ap. 804 – Plano Diretor Norte – Palmas/TO - 77006-050

Nome do Responsável: Paulo Maia Brasil

Cargo/Função: Secretário da Comissão de Controle e Finanças

CPF: 013.308.371-34

Endereço: Rua Inglaterra, Qd. 08, Lt. 02, Nações Unidas, Anápolis/GO - 75143-080

Nome do Responsável: Rogério Pereira Ataides Frazão

Cargo/Função: Membro da Comissão de Controle e Finanças

CPF: 818.134.811-72

Endereço: Avenida T14 c/ S3, Qd. S9, Lt. 8/9, Casa 3 – Setor Bela Vista, Goiânia/GO - 74823-440

3.3. ATUAÇÃO DA UNIDADE DE AUDITORIA INTERNA

Não há unidade de auditoria interna. Possui obrigatoriamente a Comissão de Controle e Finanças, descrita neste Relatório no item 7.2.

3.4. ATIVIDADES DE CORREIÇÃO E APURAÇÃO DE ILÍCITOS ADMINISTRATIVOS

O CREF14/GO-TO não possui uma unidade específica para atividade de correção, as atividades de apuração de irregularidades e/ou providências para apuração de irregularidades são exercidas administrativamente pelo Presidente da Instituição.

Importante esclarecer que é de competência do Presidente, nos termos do art.44 do Regimento Interno do CREF14/GO-TO, baixar atos de competência do Plenário, *ad referendum* deste, em matéria que, por sua urgência, **reclame disciplina ou decisão imediata; autorizar a realização de sindicância e a instauração de inquéritos** e ainda conceder elogios aos empregados e **aplicar-lhes penalidades**.

3.5. GESTÃO DE RISCOS E CONTROLES INTERNOS

Não aplicado pela unidade.

3.6. POLITICA DE REMUNERAÇÃO DOS ADMINISTRADORES E MEMBROS COLEGIADOS



CREF 14
GO - TO

Conselho Regional de Educação Física - 14ª Região

GOIÁS E TOCANTINS

CNPJ 08.024.822/0001-14



Conselho Regional de Educação Física da 14ª Região - CREF14/GO-TO
Avenida T3 nº 1855 Anexo Clube Oásis - Setor Bueno – Goiânia/GO – 74215-110
Site: www.cref14.org.br – Email: cref14@cref14.org.br

Membros da Diretoria e Conselhos não são remunerados com salários, ordenados ou vencimentos, não possuem vínculo empregatício com o Conselho, efetuam suas funções conforme suas compatibilidades.

Os conselheiros, quando houver, poderão receber diárias e Auxílio Representação na forma da legislação vigente, quando no efetivo exercício de suas funções de conselheiros.

3.7. INFORMAÇÕES SOBRE EMPRESA DE AUDITORIA INDEPENDENTE CONTRATADA

Não houve contratação de empresa de Auditoria Independente para realização de Auditoria do Exercício de 2016.



Conselho Regional de Educação Física - 14ª Região

GOIÁS E TOCANTINS
CNPJ 08.024.822/0001-14



Conselho Regional de Educação Física da 14ª Região - CREF14/GO-TO
Avenida T3 nº 1855 Anexo Clube Oásis - Setor Bueno – Goiânia/GO – 74215-110
Site: www.cref14.org.br – Email: cref14@cref14.org.br

4. RELACIONAMENTO COM A SOCIEDADE

4.1. CANAIS DE ACESSO AO CIDADÃO

O Conselho Regional de Educação Física da 14ª Região – CREF14/GO-TO disponibiliza canais de atendimento ao cidadão, colocando à disposição recursos telefônicos, presencial e via internet, de modo a facilitar o registro de reclamações, críticas, denúncias e solicitações de serviço.

Atendimento telefônico por meio das linhas (62) 3229-2202 e (67) 3229-2222:

O atendimento telefônico constitui um dos principais canais de atendimento aos profissionais de Educação Física para solicitação de serviços.

Horário de atendimento: segunda a sexta-feira das 08h às 17h.

Ouvidoria

A ouvidoria do CREF14/GO-TO é uma ferramenta informatizada desenvolvida para registrar críticas, reclamações e sugestões.

Site (www.cref14.org.br)

No site estão centralizadas as informações institucionais do CREF14/GO-TO referentes a: contato, serviços, ouvidoria e portal da transparência.

Redes Sociais (Facebook, Twitter e Youtube)

O Conselho Regional de Educação Física disponibiliza na internet dois canais de atendimento aos profissionais e sociedade em geral, seguindo assim uma tendência mundial.

Os canais de atendimento nas redes sociais visam facilitar o acesso as informações e notícias referentes a entidade e a profissão de Educação Física.

www.facebook.com/cref14oficial

www.youtube.com/cref14

[informar o twitter](#)



Conselho Regional de Educação Física - 14ª Região

GOIÁS E TOCANTINS
CNPJ 08.024.822/0001-14



Conselho Regional de Educação Física da 14ª Região - CREF14/GO-TO
Avenida T3 nº 1855 Anexo Clube Oásis - Setor Bueno – Goiânia/GO – 74215-110
Site: www.cref14.org.br – Email: cref14@cref14.org.br

Atendimento Presencial

Além dos canais anteriormente mencionados, o Conselho Regional de Educação Física da 14ª Região – CREF14/GO-TO, disponibiliza aos cidadãos o atendimento presencial ou por correspondência.

O atendimento presencial pode ser buscado na sede do CREF14/GO-TO.

Endereço: Avenida T3 nº 1855, Anexo Clube Oásis, Setor Bueno, Goiânia/GO – 74215-110. Horário: segunda a sexta-feira das 8h às 17h.

4.2. AFERIÇÃO DE GRAU DE SATISFAÇÃO DOS CIDADÃOS-USUÁRIOS:

O CREF14/GO-TO disponibiliza em seu Portal Eletrônico, Sede, Eventos e Diligências de Fiscalização, o Formulário de Avaliação da Instituição, no qual existem campos onde o cidadão pode avaliar, sugerir e reclamar sobre as todas as ações do CREF14/GO-TO.

No ano de 2016, não foi possível averiguar.

4.3. MECANISMOS DE TRANSPARÊNCIA DAS INFORMAÇÕES RELEVANTES SOBRE ATUAÇÃO DA UNIDADE:

O CREF14/GO-TO implantou o Acesso a Informação http://www.cref14.org.br/sic_cref_14.php para viabilizar o acesso as informações da gestão. Estão disponíveis informações referentes a gestão administrativa e financeira do Conselho, disponibilizando inclusive uma área de informação ao cidadão onde o interessado pode apresentar sua solicitação de forma direta e rápida.

4.4. MEDIDAS PARA GARANTIR A ACESSIBILIDADE AOS PRODUTOS, SERVIÇOS E INSTALAÇÕES

De acordo com o art. 11 da Lei 10098/2000 o CREF14/GO-TO contemplou em seu projeto de reforma da nova sede, as regras vigentes para acessibilidade às pessoas portadoras de deficiência ou mobilidade reduzida.



Conselho Regional de Educação Física - 14ª Região

GOIÁS E TOCANTINS
CNPJ 08.024.822/0001-14



Conselho Regional de Educação Física da 14ª Região - CREF14/GO-TO
Avenida T3 nº 1855 Anexo Clube Oásis - Setor Bueno – Goiânia/GO – 74215-110
Site: www.cref14.org.br – Email: cref14@cref14.org.br

5. DESEMPENHO FINANCEIRO E INFORMAÇÕES CONTÁBEIS

5.1. DESEMPENHO FINANCEIRO DO EXERCÍCIO

Para abordar este tema, citamos novamente a proposta orçamentária elaborada e aprovada por este órgão para o exercício de 2016 conforme Resolução CREF14/GO-TO nº 044/2015 pois, trata-se de documento fundamental para nortear sua gestão financeira. No referido documento, foi previsto receitas e fixados despesas conforme a realidade do Conselho, seu ambiente interno e também, levando em consideração o cenário sócio econômico para o ano 2016.

Logo no início do exercício, no primeiro trimestre de 2016, foi constatado aumento na arrecadação de 16% em comparação ao mesmo período do exercício de 2015 e, se compararmos o 1º semestre de 2015 em relação ao 1º semestre de 2016, o aumento se mantém estável, com índice de 10%.

Este crescimento anual do desempenho se deve à correção pelo IPCA, conforme prevê a Lei Federal 12.197/2010, crescimento do número de registrados de pessoas físicas e jurídicas e atualização dos valores de multas por infração disciplinar.

O maior valor arrecadado ocorreu no primeiro quadrimestre, em razão de que neste período é feito o envio dos boletos de anuidade, período que ainda não incidem os juros e multas por atrasos e ainda pelos descontos por pagamentos a vista e antecipados conforme autoriza a Lei Federal 12.514/2011.

Os recursos aplicados em renda fixa contingenciados para a aquisição de sede própria somado ao arrecadado no atual exercício possibilitou uma receita equivalente a **9,40%** da receita anual.

O Conselho Federal de Educação Física - CONFEF, em razão de dispositivo estatutário investe 5% de sua receita no desenvolvimento dos CREFs, no exercício 2016 o valor repassado ao CREF14/GO-TO representou pouco menos de 1% da receita anual desta UPC. No ano de 2016 acredito que o CREF não recebeu valores de projeto de desenvolvimento. Se não, retirar.

5.2. TRATAMENTO CONTÁBIL DA DEPRECIÇÃO DA AMORTIZAÇÃO E DA EXAUSTÃO DOS ITENS DO PATRIMÔNIO E AVALIAÇÃO E MENSURAÇÃO DE ATIVOS E PASSIVOS

O CREF14/GO-TO manteve a Contabilidade regular escriturada e evidenciada observando os ditames das Leis nº 4.320/64 e nº 6.404,76, Normas Brasileiras de Contabilidade Aplicadas ao Setor Público e Plano de Contas do Sistema CONFEF/CREFs sendo os processos de prestação de contas mensal e anual, analisados e homologados pela Comissão de Controle e Finanças do CREF14/GO-TO.



CREF 14
GO - TO

Conselho Regional de Educação Física - 14ª Região

GOIÁS E TOCANTINS
CNPJ 08.024.822/0001-14



Conselho Regional de Educação Física da 14ª Região - CREF14/GO-TO
Avenida T3 nº 1855 Anexo Clube Oásis - Setor Bueno – Goiânia/GO – 74215-110
Site: www.cref14.org.br – Email: cref14@cref14.org.br

A metodologia de cálculo utilizada para aplicação da depreciação dos bens patrimoniais do CREF14/GO-TO foi aquela estabelecida pela legislação da contabilidade pública e legislação específica de depreciação, tendo como referência a NBC T 19.1- Ativo imobilizado, resolução CFC 1.177/2009, IN SRF 162/1998 e 130/1999 e Leis 11.638/07 e 11.941/09.

5.3. SISTEMÁTICA DE APURAÇÃO DE CUSTOS NO ÂMBITO DA UNIDADE

Não se aplica na unidade.

5.4. DEMONSTRAÇÕES CONTÁBEIS EXIGIDAS PELA LEI 4.320/64 E NOTAS EXPLICATIVAS

Os Balanços e demais Demonstrações Contábeis anexos a este Relatório de Gestão e Prestação de Contas, espelham a realidade desta gestão.



Conselho Regional de Educação Física - 14ª Região

GOIÁS E TOCANTINS
CNPJ 08.024.822/0001-14



Conselho Regional de Educação Física da 14ª Região - CREF14/GO-TO
Avenida T3 nº 1855 Anexo Clube Oásis - Setor Bueno – Goiânia/GO – 74215-110
Site: www.cref14.org.br – Email: cref14@cref14.org.br

6. AREAS ESPECIAIS DA GESTÃO

6.1. GESTÃO DE PESSOAS:

6.1.1 Estrutura de pessoal da unidade.

Em sua estrutura o CREF14/GO-TO dispõe de cargos efetivos, admitidos por meio de Concurso Público e comissionados que são de livre nomeação e exoneração da Diretoria, em ambas as modalidades o regime de trabalho é o celetista.

Tabela 15 - CARGOS EM COMISSÃO

Denominação	Nível Escolar	Nº de vaga
Assessor(a) Presidência	Superior	01
Assessor(a) Administrativa	Médio	01
Assessor(a) Financeira	Médio	01
Assessor(a) Jurídico	Superior	02
Gerente de Secretaria	Superior	01
TOTAL		06

Fonte: Diretoria

Tabela 16- CARGOS EFETIVOS

Nível Cargo	Nível Escolar	Nº de vagas
Agente de Orientação e Fiscalização	Superior	04
Agente Administrativo	Médio	08
Auxiliar de Serviços Gerais	Fundamental	01
Gerente	Superior	01
TOTAL		13

Fonte: Diretoria

Tabela 16- ESTÁGIOS

Nível Cargo	Nível Escolar	Nº de vagas
Estagiário	Médio	04
Estagiário	Superior	01
TOTAL		05

Fonte: Diretoria

A seguir demonstraremos a força de trabalho do CREF14/GO-TO:



Conselho Regional de Educação Física - 14ª Região

GOIÁS E TOCANTINS
CNPJ 08.024.822/0001-14



Conselho Regional de Educação Física da 14ª Região - CREF14/GO-TO
Avenida T3 nº 1855 Anexo Clube Oásis - Setor Bueno – Goiânia/GO – 74215-110
Site: www.cref14.org.br – Email: cref14@cref14.org.br

Quadro 03 – Força de Trabalho da UPC – Situação apurada em 31/12/2016

Tipologias dos Cargos	Quantidade	Ingressos no Exercício	Egressos no Exercício
1. Funcionários em Cargos Efetivos (1.1 + 1.2 + 1.3)	15	02	04
1.1. Agentes de Orientação e Fiscalização	05	-	01
1.2. Agentes Administrativos	08	02	02
1.3. Auxiliar de serviços gerais	01	00	01
1.4. Gerente	01	-	-
2. Contratos Temporários (estagiários)	08	02	06
3. Cargos em Comissão	06	02	01
4. Total de Funcionários (1+2+3)	28	06	11

Fonte: Diretoria



Conselho Regional de Educação Física - 14ª Região

GOIÁS E TOCANTINS
CNPJ 08.024.822/0001-14



Conselho Regional de Educação Física da 14ª Região - CREF14/GO-TO
Avenida T3 nº 1855 Anexo Clube Oásis - Setor Bueno – Goiânia/GO – 74215-110
Site: www.cref14.org.br – Email: cref14@cref14.org.br

Quadro 01 - Informações sobre áreas ou subunidades estratégicas				
Áreas/ Subunidades Estratégicas		Titular	Cargo	Período de Atuação
Assessoria Jurídica		Samuel Pequeno Lemos	Assessor Jurídico	Até agosto de 2016
Assessoria Jurídica		Neival Xavier	Assessor Jurídico	A partir de setembro de 2016
Fiscalização		Ideildes Junio Costa Pereira	Agente administrativo	Todo o exercício
Fiscalização		Douglas da Silva Campos	Agt. de orientação e fiscalização	Todo o exercício
Fiscalização		Patrícia Quirino da Silva	Agt. de orientação e fiscalização	Todo o exercício
Fiscalização		Ravenna Bastos Martins	Agt. de orientação e fiscalização	Todo o exercício
Fiscalização		Túlio Cassimiro Rizzi Lippi	Agt. de orientação e fiscalização	Todo o exercício
Fiscalização		Thaynara Evaristo de Oliveira	Agt. de orientação e fiscalização	Até Fevereiro de 2016
Financeiro		Kamilla Santos Rodrigues	Agente administrativo	Todo o exercício
Atendimento		Maria Rosivânia do Nascimento	Agente administrativo	Todo o exercício
Atendimento - RH		Natália dos Santos Cruz	Agente administrativo	Todo o exercício
Atendimento		Andréia Campos Pereira	Assessora administrativa	Todo o exercício
Atendimento		Fábio de Souza Corrêa Filho	Estagiário ensino Médio	Até junho de 2016
Atendimento		Giselle	Estagiário ensino Médio	Até dezembro de 2016
Atendimento		Gabriela	Estagiário ensino Médio	Até novembro de 2016
Atendimento		Estephane	Estagiário ensino Médio	Até julho de 2016
Atendimento		Sandro	Agente administrativo	A partir de maio de 2016
Atendimento		Fernanda	Agente administrativo	A partir de setembro de 2016
Atendimento		Hinara	Estagiário ensino Médio	A partir de abril de 2016
Financeiro		Vitor	Estagiário Ensino Superior	A partir de maio de 2016
Assessoria Jurídica		Paula Elizabeth Martins Lopes	Agente Administrativo	Até fevereiro de 2016
Gerencia		Loraine Rios Porta	Gerente	Todo o exercício
Assessor de Presidência		Helen Ferreira Lier	Assessora da presidência	Todo o exercício
Serviços Gerais		José Gilson Epifanio Lira	Auxiliar de serviços gerais	Todo o exercício
Set. Tec. Informática		Lucas Rodrigo Bento Souza	Estagiário Ensino Superior	Ate setembro de 2016



CREF 14 Conselho Regional de Educação Física - 14ª Região

GOIÁS E TOCANTINS
CNPJ 08.024.822/0001-14



Conselho Regional de Educação Física da 14ª Região - CREF14/GO-TO
Avenida T3 nº 1855 Anexo Clube Oásis - Setor Bueno – Goiânia/GO – 74215-110
Site: www.cref14.org.br – Email: cref14@cref14.org.br

Financeiro		Maria de Fátima B. dos S. Nunes	Assessora da Tesouraria	Todo o exercício
Financeiro		Fábio Junio Santos Silva	Agente Administrativo	Até agosto de 2016
Financeiro		Kelly Evelin da Silva –	Estagiária de contabilidade	Até abril de 2016
Assessor de Diretoria		Wesley Bernardes Barbosa	Assessor de Diretoria	A partir de outubro de 2016

6.1.2. Demonstrativo de despesas com pessoal:

Quadro 06- Demonstrativo de despesas com pessoal

Quadro 06- Demonstrativo de despesas com pessoal

Tipologias/ Exercícios	Vencimentos e vantagens fixas	Despesas variáveis						Desp esas de exerc ícios anter iores	Deci sões Judi ciais	Total
		Retri Bui ções	Gratificação	Adicionais	Indenizações	Benefícios assistenciais e previdenciários	Demais despesas variáveis			
Funcionários Efetivos										
Exercício	2016									
	2015	267.305,12	0	17.423,77	3.889,95	9.437,82	13.703,64	28.927,48	-	-
Cargos em Comissão										
Exercício	2016									
	2015	74.710,43		11.657,45	2.008,41	-	4.969,64	8.697,98	-	-

Fonte: Assessoria Contábil



Conselho Regional de Educação Física - 14ª Região

GOIÁS E TOCANTINS
CNPJ 08.024.822/0001-14



Conselho Regional de Educação Física da 14ª Região - CREF14/GO-TO
Avenida T3 nº 1855 Anexo Clube Oásis - Setor Bueno – Goiânia/GO – 74215-110
Site: www.cref14.org.br – Email: cref14@cref14.org.br

6.1.3. Gestão de risco relacionados ao pessoal

Não aplicado pela unidade.

6.1.4. Contratação de mão-de-obra temporária



CREF 14

GO - TO

Conselho Regional de Educação Física - 14ª Região

GOIÁS E TOCANTINS

CNPJ 08.024.822/0001-14



Conselho Regional de Educação Física da 14ª Região - CREF14/GO-TO
Avenida T3 nº 1855 Anexo Clube Oásis - Setor Bueno – Goiânia/GO – 74215-110

Site: www.cref14.org.br – Email: cref14@cref14.org.br

A unidade não realizou contratação de mão-de-obra temporária no exercício de 2016.

6.2. GESTÃO DE TECNOLOGIA DA INFORMAÇÃO

O Conselho Regional de Educação Física da 14ª Região – CREF14/GO-TO é atendido pela empresa Spiderware Consultoria em Informática, que fornece licença e manutenção para o sistema de tecnologia da informação para diversos conselhos profissionais.

6.2.1. Principais Sistemas de Informações

O Sistema de Informações disponibilizado pela empresa Spiderware Consultoria em Informática, fornece licença e manutenção para o sistema: Cadastro, Financeiro, Dívida Ativa, Fiscalização, Processo e Protocolo, Contabilidade, Contas a Pagar. Cada sistema possui um conjunto de programas funcionais.



CREF 14 Conselho Regional de Educação Física - 14ª Região

GOIÁS E TOCANTINS

CNPJ 08.024.822/0001-14



Conselho Regional de Educação Física da 14ª Região - CREF14/GO-TO
Avenida T3 nº 1855 Anexo Clube Oásis - Setor Bueno – Goiânia/GO – 74215-110
Site: www.cref14.org.br – Email: cref14@cref14.org.br

7. CONFORMIDADE DA GESTÃO E DEMANDAS DOS ÓRGÃOS DE CONTROLE

7.1. TRATAMENTO DAS DETERMINAÇÕES E RECOMENDAÇÕES DO TCU

No exercício de 2016 não houve recomendação direta ao CREF14/GO-TO.

O Conselho Regional de Educação Física da 14ª Região – CREF14/GO-TO no exercício de suas funções e atividades obedece aos dispositivos legais pertinentes as Entidades de Fiscalização do Exercício Profissional, bem como busca atender a todas as determinações emanadas pelo Tribunal de Contas da União – TCU, tomando por base as orientações do Conselho Federal de Educação Física – CONFEF.

No exercício de 2016 foram feitas recomendações de atendimento a Lei de Acesso a Informação – LAI, nos termos do Acórdão 96/2016. Nesse sentido o CREF14/GO-TO está tomando as providências administrativas no sentido de levantar os custos e adequações necessárias em seu sítio eletrônico para implantação de estrutura que possibilite divulgação das informações com os atributos de: primariedade, integridade, disponibilidade e atualidade.

7.2. TRATAMENTO DAS RECOMENDAÇÕES DO ÓRGÃO DE CONTROLE INTERNO

O CREF14/GO-TO não possui um órgão de controle interno, nos moldes e requisitos estabelecidos pelo TCU.

O Estatuto do CREF14/GO-TO estabelece como órgão de controle interno a Comissão de Controle e Finanças a qual compete:

- I – examinar e deliberar sobre as prestações de contas, demonstrações contábeis mensais e o balanço do exercício do CREF14/GO-TO e de suas Seccionais, emitindo parecer para conhecimento e deliberação do Plenário;
- II – examinar as demonstrações de receita arrecadada pelo CREF14/GO-TO e suas Seccionais, verificando se correspondem às cotas creditadas e se foram efetivamente quitadas, relacionando, mensalmente, as Seccionais em atraso, com indicação das providências a serem adotadas;
- III – examinar a proposta orçamentária do CREF14/GO-TO;
- IV – apresentar ao Plenário denúncia fundamentada sobre erros administrativos de matéria financeira, sugerindo as medidas a serem tomadas.

As recomendações e providências quando solicitadas pela Comissão de Controle e Finanças são adotadas pela tesouraria e presidência. No exercício de 2015 não foram feitas recomendações pela Comissão de Controle e Finanças para atendimento no exercício de 2016.

Importante ressaltar ainda que o CREF14/GO-TO segue as orientações emanadas pelo CONFEF, acatando assim os pedidos de ajustes e recomendações correspondentes a prestação de contas. O Plenário do CONFEF analisa e homologa a prestação de contas do CREF14/GO-TO.



CREF 14

GO-TO

Conselho Regional de Educação Física - 14ª Região

GOIÁS E TOCANTINS

CNPJ 08.024.822/0001-14



Conselho Regional de Educação Física da 14ª Região - CREF14/GO-TO
Avenida T3 nº 1855 Anexo Clube Oásis - Setor Bueno – Goiânia/GO – 74215-110

Site: www.cref14.org.br – Email: cref14@cref14.org.br

7.3. MEDIDAS ADMINISTRATIVAS PARA APURAÇÃO DE RESPONSABILIDADE POR DANO AO ERÁRIO

Não foram apurados casos de danos ao erário. A Comissão de Finanças, que é o órgão de controle interno do Conselho é composta por 05 (cinco) Conselheiros.

O Conselho não possui uma estrutura de pessoal específico, ou seja, funcionários com conhecimentos técnicos para atuação na fase interna das tomadas de contas especiais.



CREF 14

GO - TO

Conselho Regional de Educação Física - 14ª Região

GOIÁS E TOCANTINS

CNPJ 08.024.822/0001-14



Conselho Regional de Educação Física da 14ª Região - CREF14/GO-TO
Avenida T3 nº 1855 Anexo Clube Oásis - Setor Bueno – Goiânia/GO – 74215-110
Site: www.cref14.org.br – Email: cref14@cref14.org.br

8. OUTRAS INFORMAÇÕES RELEVANTES

O CREF14/GO-TO procurou, na Gestão 2016, implementar as ações previstas no seu Plano de Ação, obtendo resultados positivos, porém, não satisfatórios para esta Gestão atual. Identificamos a necessidade urgente de estrutura organizacional, mudança de sede e atualização do Regimento Interno e Estatuto, para melhor desempenho das funções administrativas do Conselho. As principais realizações foi a contratação de empresa especializada em Gestão, para apurar os problemas particulares do CREF14/GO-TO, e atuando na melhoria de interação do Conselho com os registrados e a sociedade em geral e através das redes sociais eletrônica, entrevistas em veículos de comunicação.



CREF 14

GO - TO

Conselho Regional de Educação Física - 14ª Região

GOIÁS E TOCANTINS

CNPJ 08.024.822/0001-14



Conselho Regional de Educação Física da 14ª Região - CREF14/GO-TO
Avenida T3 nº 1855 Anexo Clube Oásis - Setor Bueno – Goiânia/GO – 74215-110
Site: www.cref14.org.br – Email: cref14@cref14.org.br

9. ANEXOS E APÊNDICES



Conselho Regional de Educação Física - 14ª Região

GOIÁS E TOCANTINS
CNPJ 08.024.822/0001-14



Conselho Regional de Educação Física da 14ª Região - CREF14/GO-TO
Avenida T3 nº 1855 Anexo Clube Oásis - Setor Bueno – Goiânia/GO – 74215-110
Site: www.cref14.org.br – Email: cref14@cref14.org.br

9.1. BALANÇO PATRIMONIAL

Conta	Especificação	2016	2015
1	ATIVO	5.238.871,33	7.362.377,35
1.1	ATIVO CIRCULANTE	4.451.511,03	6.542.593,17
1.1.1	CAIXA E EQUIVALENTES DE CAIXA EM MOEDA NACIONAL	1.628.947,04	1.134.970,00
1.1.1.1	CAIXA E EQUIVALENTES DE CAIXA EM MOEDA NACIONAL	1.628.947,04	1.134.970,00
1.1.1.1.01	CAIXA E EQUIVALENTES DE CAIXA EM MOEDA NACIONAL	1.628.947,04	1.134.970,00
1.1.1.1.01.03	BANCOS CONTA MOVIMENTO	1.294.726,45	4.110,43
1.1.1.1.01.03.003	BANCO DO BRASIL - CONTA CORRENTE 21143-5	3.417,77	2.557,78
1.1.1.1.01.03.004	BANCO DO BRASIL - CONTA CORRENTE 25971-3	2.346,58	1.486,20
1.1.1.1.01.03.005	BANCO DO BRASIL - CONTA CORRENTE 39020-8	14.122,80	66,4
1.1.1.1.01.03.006	CAIXA - CONTA CORRENTE 296-5	1.274.839,30	0,0
1.1.1.1.01.04	APLICAÇÕES FINANCEIRAS DE LIQUIDEZ IMEDIATA	334.220,59	1.130.859,57
1.1.1.1.01.04.001	BANCO DO BRASIL - CTA 21143-5 CDB/RD	110.279,40	1.033.063,00
1.1.1.1.01.04.002	BANCO DO BRASIL - CTA 25971-3 CDB/RD	44.790,78	39.572,69
1.1.1.1.01.04.003	BANCO DO BRASIL - CTA 39020-8 CDB/RD	0,00	58.223,88
1.1.1.1.01.04.005	BANCO DO BRASIL - CTA 21143-5 FUNDO INVESTIMENTO	179.150,41	0,0
1.1.2	CRÉDITOS DE CURTO PRAZO	2.403.223,26	4.902.120,13
1.1.2.1	CRÉDITOS TRIBUTÁRIOS A RECEBER	1.230.741,39	3.647.778,42
1.1.2.1.01	CRÉDITOS TRIBUTÁRIOS A RECEBER - CONSOLIDAÇÃO	1.230.741,39	3.647.778,42
1.1.2.1.01.01	ANUIDADES	1.230.741,39	3.647.778,42
1.1.2.1.01.01.001	PESSOA FÍSICA	646.995,93	2.615.014,29
1.1.2.1.01.01.002	PESSOA JURÍDICA	583.745,46	1.032.764,13
1.1.2.7	JUROS DE MORA, ATUALIZAÇÃO MONETÁRIA, MULTAS E	1.172.481,87	1.254.341,71
1.1.2.7.01	JUROS DE MORA, ATUALIZAÇÃO MONETÁRIA E MULTAS	1.172.481,87	1.254.341,71
1.1.2.7.01.01	JUROS DE MORA, ATUALIZAÇÃO MONETÁRIA E MULTAS	1.172.481,87	1.254.341,71
1.1.2.7.01.01.001	JUROS DE MORA	1.041.635,92	1.109.009,71
1.1.2.7.01.01.003	MULTAS FINANCEIRAS	76.893,72	89.671,05
1.1.2.7.01.01.005	ENCARGOS S/ MULTAS - AUSÊNCIA POR INFRAÇÕES	53.952,23	55.660,95
1.1.3	DEMAIS CRÉDITOS E VALORES DE CURTO PRAZO	399.185,49	494.333,35
1.1.3.1	ADIANTAMENTOS CONCEDIDOS A PESSOAL TERCE	7.063,48	9.626,17
1.1.3.1.01	ADIANTAMENTOS CONCEDIDOS PESSOAL TERCEIR	7.063,48	9.626,17
1.1.3.1.01.01	ADIANTAMENTOS A EMPREGADOS	0,00	2.183,96
1.1.3.1.01.01.001	SALÁRIOS E ORDENADOS	0,00	2.183,96
1.1.3.1.01.02	SUPRIMENTO DE FUNDOS	2.657,02	2.509,75
1.1.3.1.01.02.001	GUSTAVO LUCAS DE OLIVEIRA	680,89	680,8
1.1.3.1.01.02.002	LORAINÉ RIOS PORTA	79,05	79,0
1.1.3.1.01.02.004	RAVENNA BASTOS MARTINS	1,00	0,0
1.1.3.1.01.02.006	VANUZA GERALDA MARTINS REIS	251,06	251,0
1.1.3.1.01.02.007	JOÃO BATISTA VARANDA	270,25	270,2
1.1.3.1.01.02.008	ARI PORTO	317,64	317,6
1.1.3.1.01.02.009	DAVI JOSÉ ALECRIM	70,00	70,0
1.1.3.1.01.02.010	SIMONE CINTRA DUARTE AMORIM	70,00	70,0



CREF 14

GO-TO

Conselho Regional de Educação Física - 14ª Região

GOIÁS E TOCANTINS

CNPJ 08.024.822/0001-14



Conselho Regional de Educação Física da 14ª Região - CREF14/GO-TO
Avenida T3 nº 1855 Anexo Clube Oásis - Setor Bueno – Goiânia/GO – 74215-110

Site: www.cref14.org.br – Email: cref14@cref14.org.br

1.1.3.1.01.02.011	RUBENS DOS SANTOS SILVA	1,39	1,3
1.1.3.1.01.02.012	MONIA PRAXEDES	500,00	500,0
1.1.3.1.01.02.013	ENILTON PIMENTEL MONTEIRO	269,47	269,4
1.1.3.1.01.02.090	E PRINTER IMPRESSOES ELETRONICAS DO BRASIL LTDA	146,27	0,0
1.1.3.1.01.04	OUTROS ADIANTAMENTOS	4.406,46	4.932,46
1.1.3.1.01.04.001	ADIANTAMENTO AO CONFEF	1.979,11	1.979,11
1.1.3.1.01.04.002	OUTROS VALORES A RECUPERAR	2.427,35	2.953,35
1.1.3.2	TRIBUTOS A RECUPERAR/COMPENSAR	9,00	9,0
1.1.3.2.01	TRIBUTOS A RECUPERAR/COMPENSAR - CONSOLI	9,00	9,0



Conselho Regional de Educação Física - 14ª Região

GOIÁS E TOCANTINS
CNPJ 08.024.822/0001-14



Conselho Regional de Educação Física da 14ª Região - CREF14/GO-TO
Avenida T3 nº 1855 Anexo Clube Oásis - Setor Bueno – Goiânia/GO – 74215-110
Site: www.cref14.org.br – Email: cref14@cref14.org.br

Conta	Especificação	2016	2015
1.1.3.2.01.01	ENTIDADES PÚBLICAS	9,00	9,00
1.1.3.2.01.01.001	SECRETARIA DA RECEITA FEDERAL	9,00	9,00
1.1.3.4	CRÉDITOS POR DANOS AO PATRIMÔNIO	95,00	0,00
1.1.3.4.01	CRÉDITOS POR DANOS AO PATRIMÔNIO - CONSO	95,00	0,00
1.1.3.4.01.02	DIVERSOS RESPONSÁVEIS	95,00	0,00
1.1.3.4.01.02.001	CAROLLINE GIMENEZ GRAÇA CAROLINO	95,00	0,00
1.1.3.8	OUTROS CRÉDITOS A RECEBER E VRS A CURTO	392.018,01	484.698,18
1.1.3.8.01	OUTROS CRÉDITOS A RECEBER E VRS A CURTO	392.018,01	484.698,18
1.1.3.8.01.04	MULTAS ADMINISTRATIVAS	382.080,45	474.092,78
1.1.3.8.01.04.002	MULTAS POR INFRAÇÕES - PESSOA FÍSICA	99.169,99	129.216,18
1.1.3.8.01.04.003	MULTAS POR INFRAÇÕES - PESSOA JURÍDICA	282.910,46	344.876,60
1.1.3.8.01.05	OUTROS CRÉDITOS E VALORES A CURTO PRAZO	9.937,56	10.605,40
1.1.3.8.01.05.001	OUTROS CRÉDITOS E VALORES A CURTO PRAZO	8.317,56	10.605,40
1.1.3.8.01.05.002	OUTROS CREDITOS E VALORES	1.620,00	0,00
1.1.5	ESTOQUES	1.657,72	5.581,77
1.1.5.6	ALMOXARIFADO	1.657,72	5.581,77
1.1.5.6.01	ALMOXARIFADO - CONSOLIDAÇÃO	1.657,72	5.581,77
1.1.5.6.01.01	MATERIAIS DE CONSUMO	1.657,72	5.581,77
1.1.5.6.01.01.001	MATERIAIS DE EXPEDIENTE	813,05	5.581,77
1.1.5.6.01.01.002	IMPRESSOS FORMULÁRIOS E PAPÉIS	440,67	0,00
1.1.5.6.01.01.016	MATERIAL DE HIGIENE, LIMPEZA E CONSERVAÇ	404,00	0,00
1.1.9	VAR. PATRIMONIAIS DIMINUTIVAS PAGAS ATEC	18.497,52	5.587,92
1.1.9.1	PREMIOS DE SEGUROS A APROPRIAR	17.502,81	5.587,92
1.1.9.1.01	PREMIOS DE SEGUROS A APROPRIAR - CONSOLI	17.502,81	5.587,92
1.1.9.1.01.01	SEGUROS A APROPRIAR	17.502,81	5.587,92
1.1.9.1.01.01.001	BENS MÓVEIS	12.989,22	5.125,00
1.1.9.1.01.01.002	BENS IMÓVEIS	4.513,59	462,92
1.1.9.8	DEMAIS VPD A APROPRIAR	994,71	0,00
1.1.9.8.01	DEMAIS VPD A APROPRIAR - CONSOLIDAÇÃO	994,71	0,00
1.1.9.8.01.01	DEMAIS VPD A APROPRIAR	994,71	0,00
1.1.9.8.01.01.001	DESPESA A CLASSIFICAR	994,71	0,00
1.2	ATIVO NÃO-CIRCULANTE	787.360,30	819.784,18
1.2.3	IMOBILIZADO	787.360,30	819.784,18
1.2.3.1	BENS MÓVEIS	387.522,22	365.404,98
1.2.3.1.01	BENS MÓVEIS - CONSOLIDAÇÃO	387.522,22	365.404,98
1.2.3.1.01.01	BENS MÓVEIS	387.522,22	365.404,98
1.2.3.1.01.01.001	MÓVEIS E UTENSÍLIOS DE ESCRITÓRIO	75.199,14	74.431,64
1.2.3.1.01.01.002	MAQUINAS E EQUIPAMENTOS	45.297,96	42.653,54
1.2.3.1.01.01.004	UTENSÍLIOS DE COPA E COZINHA	1.017,48	1.017,48
1.2.3.1.01.01.005	VEÍCULOS	172.907,97	172.907,97
1.2.3.1.01.01.006	EQUIPAMENTOS DE INFORMÁTICA	79.098,03	68.258,75
1.2.3.1.01.01.007	SISTEMAS DE INFORMÁTICA	14.001,64	6.135,60
1.2.3.2	BENS IMÓVEIS	490.000,00	490.000,00
1.2.3.2.01	BENS IMÓVEIS - CONSOLIDAÇÃO	490.000,00	490.000,00
1.2.3.2.01.01	BENS IMÓVEIS	490.000,00	490.000,00
1.2.3.2.01.01.001	SEDE	490.000,00	490.000,00



CREF 14

GO-TO

Conselho Regional de Educação Física - 14ª Região

GOIÁS E TOCANTINS

CNPJ 08.024.822/0001-14



Conselho Regional de Educação Física da 14ª Região - CREF14/GO-TO
Avenida T3 nº 1855 Anexo Clube Oásis - Setor Bueno – Goiânia/GO – 74215-110

Site: www.cref14.org.br – Email: cref14@cref14.org.br

1.2.3.8	(-) DEPRECIAÇÃO, EXAUSTÃO E AMORT. ACUM.	-90.161,92	(35.620,80)
1.2.3.8.01	(-) DEPRECIAÇÃO, EXAUSTÃO E AMORT. ACUM.	-90.161,92	(35.620,80)
1.2.3.8.01.01	(-) DEPRECIAÇÃO ACUMULADA DE BENS MÓVEIS	-90.161,92	(35.620,80)
1.2.3.8.01.01.001	(-) MÓVEIS E UTENSÍLIOS DE ESCRITÓRIO	-10.332,12	(2.812,20)



CREF 14
GO - TO

Conselho Regional de Educação Física - 14ª Região

GOIÁS E TOCANTINS
CNPJ 08.024.822/0001-14



Conselho Regional de Educação Física da 14ª Região - CREF14/GO-TO
Avenida T3 nº 1855 Anexo Clube Oásis - Setor Bueno – Goiânia/GO – 74215-110
Site: www.cref14.org.br – Email: cref14@cref14.org.br

Conta	Especificação	2016	2015
1.2.3.8.01.01.002	(-) MÁQUINAS E EQUIPAMENTOS	-5.433,33	(903,53)
1.2.3.8.01.01.005	(-) VEÍCULOS	-64.806,36	(30.224,76)
1.2.3.8.01.01.006	(-) EQUIPAMENTOS DE INFORMÁTICA	-9.590,11	(1.680,31)

Conta	Especificação	2016	2015
2	PASSIVO E PATRIMÔNIO LÍQUIDO	5.238.871,33	7.362.377,35
2.1	PASSIVO CIRCULANTE	51.268,19	152.719,49
2.1.1	OBRIGAÇÕES TRABALHISTAS E PREVIDENCIÁRIAS A PAGAR	0,00	2,37
2.1.1.4	ENCARGOS SOCIAIS A PAGAR	0,00	2,37
2.1.1.4.01	ENCARGOS SOCIAIS A PAGAR - CONSOLIDAÇÃO	0,00	2,37
2.1.1.4.01.01	ENCARGOS SOCIAIS A PAGAR	0,00	2,37
2.1.1.4.01.01.01	INSS	0,00	2,37
2.1.3	FORNCEDORES E CONTA A PAGAR A CURTO PRAZ	28.262,19	4.807,22
2.1.3.1	FORNCEDORES E CONTA A PAGAR A CURTO PRAZ	27.401,42	3.946,45
2.1.3.1.01	FORNCEDORES E CONTA A PAGAR A CURTO PRAZ	27.401,42	3.946,45
2.1.3.1.01.01	FORNCEDORES E CONTA A PAGAR A CURTO PRAZ	27.401,42	3.946,45
2.1.3.1.01.01.0	VIVO - TELEFONIA BRASIL SA	1.229,40	0,00
2.1.3.1.01.01.0	SPIDERWARE CONSULTORIA EM INFORMATICA LTDA	1.201,04	0,00
2.1.3.1.01.01.0	POSTO RADIAL LTDA	314,00	0,00
2.1.3.1.01.01.0	POSTO CENTRAL LTDA	1.736,18	0,00
2.1.3.1.01.01.0	GINIS BATISTA DE CARVALHO	880,00	0,00
2.1.3.1.01.01.0	TICKET SERVIÇOS S/A	1.088,88	0,00
2.1.3.1.01.01.0	HIGH-TECH INF IND E COMERCIO LTDA	509,52	0,00
2.1.3.1.01.01.0	BLOCKSAT SISTEMA DE SEGURANÇA LTDA	534,00	0,00
2.1.3.1.01.01.0	PORTO SEGURO CIA DE SEGUROS GERAIS	159,16	0,00
2.1.3.1.01.01.0	LAURINDO AIRES DE ARAUJO	72,10	0,00
2.1.3.1.01.01.1	CLIMT MED MEDICINAE SEG DO TRABALHO LTDA EPP	19,60	0,00
2.1.3.1.01.01.1	FABIO JUNIO SANTOS SILVA	420,00	0,00
2.1.3.1.01.01.1	VERONEZ E MELO LTDA	55,00	0,00
2.1.3.1.01.01.1	MARISTA MOTO SERVIÇOS LTDA	198,00	0,00
2.1.3.1.01.01.1	UNIMED GOIANIA COOPERATIVA DE TRABALHO MEDICO	7.682,42	0,00
2.1.3.1.01.01.1	PNEULANDIA COMERCIAL LTDA	1.644,00	0,00
2.1.3.1.01.01.1	OUTROS FORNECEDORES A PAGAR	3.066,45	3.946,45
2.1.3.1.01.01.1	UNIODONTO GOIANIA COOPERATIVA DE TRABALHO DE CIRURGIOES DENT	1.749,16	0,00
2.1.3.1.01.01.2	START INST DE DES H E P LTDA	266,66	0,00
2.1.3.1.01.01.2	DEBORA LIMBERGER CHAPUIS	199,98	0,00
2.1.3.1.01.01.3	JOSE ARI DA SILVA FREIRES	3.336,67	0,00
2.1.3.1.01.01.3	SOLUTI CERTIFICADO DIGITAL	1.018,00	0,00
2.1.3.1.01.01.3	SANEAMENTO DE GOIAS S.A	21,20	0,00
2.1.3.2	TRANSFERÊNCIAS LEGAIS	830,77	830,77
2.1.3.2.01	TRANSFERÊNCIAS LEGAIS	830,77	830,77
2.1.3.2.01.01	TRANSFERÊNCIAS LEGAIS	830,77	830,77
2.1.3.2.01.01.0	COTA PARTE P/ O CONSELHO FEDERAL DE ED. FÍSICA	830,77	830,77
2.1.3.3	VALORES EM TRÂNSITO	30,00	30,00
2.1.3.3.01	VALORES EM TRÂNSITO	30,00	30,00
2.1.3.3.01.01	VALORES EM TRANSITO	30,00	30,00
2.1.3.3.01.01.01	TERCEIROS	30,00	30,00
2.1.4	OBRIGAÇÕES FISCAIS A CURTO PRAZO	487,16	1.000,16
2.1.4.1	OBRIGAÇÕES FISCAIS A CURTO PRZ C/ UNIAO	487,16	737,50
2.1.4.1.01	OBRIGAÇÕES FISCAIS A CURTO PRZ C/ UNIAO	487,16	737,50
2.1.4.1.01.01	OBRIGAÇÕES FISCAIS A CURTO PRZ C/ UNIAO	487,16	737,50
2.1.4.1.01.01.0	IRRF/CSLL/COFINS/PIS A RECOLHER	487,16	737,50
2.1.4.3	OBRIGAÇÕES FISCAIS A CURTO PRZ C/ MUNICI	0,00	262,66
2.1.4.3.05	OBRIGAÇÕES FISCAIS A CURTO PRZ C/ MUNICI	0,00	262,66
2.1.4.3.05.01	OBRIGAÇÕES FISCAIS A CURTO PRZ C/ MUNICI	0,00	262,66

Conta	Especificação	2016	2015
2.1.4.3.05.01.0 01	ISS A RECOLHER	0,00	262,66
2.1.7	PROVISÕES A CURTO PRAZO	0,00	135.381,62
2.1.7.5	PROVISÃO PARA REPARTIÇÃO DE CRÉDITOS A CURTO PRAZO	0,00	135.381,62
2.1.7.5.01	PROVISÃO PARA REPARTIÇÃO DE CRÉDITOS A CURTO PRAZO	0,00	135.381,62
2.1.7.5.01.01	PROVISÃO PARA REPARTIÇÃO DE CRÉDITOS A CURTO PRAZO	0,00	135.381,62
2.1.7.5.01.01.0 01	CONSELHO FEDERAL DE EDUCAÇÃO FÍSICA	0,00	135.381,62
2.1.8	DEMAIS OBRIGAÇÕES A CURTO PRAZO	22.518,84	11.528,12
2.1.8.8	VALORES RESTITUÍVEIS	2.796,05	982,82
2.1.8.8.01	VALORES RESTITUÍVEIS - CONSOLIDAÇÃO	2.796,05	982,82
2.1.8.8.01.01	CONSIGNÁVEIS	2.796,05	982,82
2.1.8.8.01.01.0	IRRF - FUNCIONÁRIOS/AUTÔNOMOS	1.562,41	0,00
2.1.8.8.01.01.0	CONTRIBUIÇÃO SINDICAL	1.007,94	757,12
2.1.8.8.01.01.0	VALE TRANSPORTE	225,70	225,70
2.1.8.9	OUTRAS OBRIGAÇÕES A CURTO PRAZO	19.722,79	10.545,30
2.1.8.9.01	OUTRAS OBRIGAÇÕES A CURTO PRAZO - CONS.	19.722,79	10.545,30
2.1.8.9.01.01	CRÉDITOS DE TERCEIROS	2.286,58	2.286,58
2.1.8.9.01.01.0	FUNCIONÁRIOS	654,08	654,08
2.1.8.9.01.01.0	DEVOUÇÃO DE ANUID. E OUTRAS RECEITAS	161,94	161,94
2.1.8.9.01.01.0	SEGUROS DE VEICULOS A PAGAR	1.470,56	1.470,56
2.1.8.9.01.02	RECEITA A CLASSIFICAR	16.776,21	0,00
2.1.8.9.01.02.0	RECEITA A CLASSIFICAR	16.776,21	0,00
2.1.8.9.01.06	VALORES EM TRÂNSITO	0,00	8.258,72
2.1.8.9.01.06.0	CHEQUES A COMPENSAR BANCO DO BRASIL	0,00	8.258,72
2.1.8.9.01.08	SUPRIMENTO A PAGAR	660,00	0,00
2.1.8.9.01.08.0 11	PATRICIA QUIRINO DA SILVA	660,00	0,00
2.3	PATRIMÔNIO LÍQUIDO	5.187.603,14	7.209.657,86
2.3.1	PATRIMÔNIO SOCIAL E CAPITAL SOCIAL	944.575,67	944.575,67
2.3.1.1	PATRIMÔNIO SOCIAL	944.575,67	944.575,67
2.3.1.1.01	PATRIMÔNIO SOCIAL - CONSOLIDAÇÃO	944.575,67	944.575,67
2.3.1.1.01.01	PATRIMÔNIO SOCIAL	944.575,67	944.575,67
2.3.1.1.01.01.0 01	SALDO PATRIMONIAL	944.575,67	944.575,67
2.3.7	RESULTADOS ACUMULADOS	4.243.027,47	6.265.082,19
2.3.7.1	SUPERÁVITS OU DÉFCITS ACUMULADOS	4.243.027,47	6.265.082,19
2.3.7.1.01	SUPERÁVITS OU DÉFCITS ACUMULADOS - CONS.	4.243.027,47	6.265.082,19
2.3.7.1.01.01	SUPERÁVITS OU DÉFCITS ACUMULADOS	4.243.027,47	6.265.082,19
2.3.7.1.01.01.0	DO EXERCÍCIO	9.492.551,34	11.514.606,06
2.3.7.1.01.01.0 02	DE EXERCÍCIOS ANTERIORES	-5.249.523,87	(5.249.523,87)

Fim do Relatório

Resumo do Balanço

----- R E S U M O D O B A L A N Ç O ----- 2016

TOTAL DO ATIVO	5.238.871,33	TOTAL DO PASSIVO	51.268,19
		TOTAL DO PL	5.187.603,14
		TOTAL DO PASSIVO + PL	5.238.871,33
ATIVO FINANCEIRO	4.352.627,91	PASSIVO FINANCEIRO	51.268,19
ATIVO PERMANENTE	886.243,42	PASSIVO PERMANENTE	5.187.603,14
SUPERÁVIT FINANCEIRO	4.301.359,72		
SALDO PATRIMONIAL	5.187.603,14		

JOVINO OLIVEIRA FERREIRA
PRESIDENTE - CREF/GO 000598
CPF: 549.666.201-04

LUDGERO CAROLINO GALLI VIEIRA
TESOUREIRO - RG 209131 SSP/GO
CPF: 086.042.231-34

JOSE ARI DA SILVA FREIRES
ASSESSOR CONTABIL - CRC/GO 022080/O-5
CPF: 015.389.391-50

9.2. BALANÇO FINANCEIRO

CONSELHO REGIONAL DE EDUCAÇÃO FÍSICA – GO
Sistema de Contabilidade
BALANÇO – FINANCEIRO
EXERCÍCIO / 2016

INGRESSOS

RECEITA ORÇAMENTÁRIA

6.2.1.1.01	RECEITA CORRENTE	2.308.961,03	2.206.761,42
SUB-TOTAL		2.308.961,03	2.206.761,42

RECEBIMENTOS EXTRA - ORÇAMENTÁRIOS

SUB-TOTAL		2.618.552,31	2.325.244,65
-----------	--	--------------	--------------

SALDO DO ANO ANTERIOR

1.1.1.1.01.03	BANCOS CONTA MOVIMENTO	4.110,43	20.143,13
1.1.1.1.01.04	APLICAÇÕES FINANCEIRAS DE LIQUIDEZ	1.130.859,57	1.058.456,64
SUB-TOTAL		1.134.970,00	1.078.599,77

TOTAL		6.062.483,34	5.610.605,84
-------	--	--------------	--------------

Fim de Relatório

JOVINO OLIVEIRA FERREIRA
PRESIDENTE - CREF/GO 000598
CPF: 549.666.201-04

LUDGERO CAROLINO GALLI VIEIRA
TESOUREIRO - RG 209131 SSP/GO
CPF: 086.042.231-34

JOSE ARI DA SILVA FREIRES
ASSESSOR CONTABIL - CRC/GO 022080/O-5
CPF: 015.389.391-50

DISPÊNDIOS

DESPESA ORÇAMENTÁRIA

6.2.2.1.01.01	DESPESA CORRENTE	1.821.591,29	1.657.376,14
6.2.2.1.01.02	DESPESAS DE CAPITAL	22.717,76	518.934,48
SUB-TOTAL		1.844.309,05	2.176.310,62

PAGAMENTOS EXTRA - ORÇAMENTÁRIOS

SUB-TOTAL		2.589.227,25	2.299.325,22
-----------	--	--------------	--------------

SALDO PARA O MÊS SEGUINTE

1.1.1.1.01.03	BANCOS CONTA MOVIMENTO	1.294.726,45	4.110,43
1.1.1.1.01.04	APLICAÇÕES FINANCEIRAS DE LIQUIDEZ	334.220,59	1.130.859,57
SUB-TOTAL		1.628.947,04	1.134.970,00

TOTAL		6.062.483,34	5.610.605,84
-------	--	--------------	--------------

Fim de Relatório

JOVINO OLIVEIRA FERREIRA
PRESIDENTE - CREF/GO 000598
CPF: 549.666.201-04

LUDGERO CAROLINO GALLI VIEIRA
TESOUREIRO - RG 209131 SSP/GO
CPF: 086.042.231-34

JOSE ARI DA SILVA FREIRES
ASSESSOR CONTABIL - CRC/GO 022080/O-5
CPF: 015.389.391-50

9.3. BALANÇO ORÇAMENTÁRIO

Conta	Receitas Orçamentárias	Previsão Inicial	Previsão	Receitas Realizadas	Saldo
6.2.1.1	RECEITA A REALIZAR	1.854.035,12	1.854.035,12	2.308.961,03	454.925,91
6.2.1.1.01	RECEITA CORRENTE	1.854.035,12	1.854.035,12	2.308.961,03	454.925,91
6.2.1.1.01.01	CONTRIBUIÇÕES	1.854.035,12	1.854.035,12	1.933.655,81	79.620,69
6.2.1.1.01.01.001	PESSOA FÍSICA	1.538.849,15	1.538.849,15	1.574.437,60	35.588,45
6.2.1.1.01.01.002	PESSOA JURÍDICA	315.185,97	315.185,97	359.218,21	44.032,24
6.2.1.1.01.04	EXPLORAÇÃO DE SERVIÇOS	0,00	0,00	2.249,55	2.249,55
6.2.1.1.01.04.099	DEMAIS RECEITAS DIVERSAS	0,00	0,00	2.249,55	2.249,55
6.2.1.1.01.05	FINANCEIRAS	0,00	0,00	281.952,91	281.952,91
6.2.1.1.01.05.003	JUROS DE MORA S/ ANUIDADES - PF	0,00	0,00	44.126,43	44.126,43
6.2.1.1.01.05.004	JUROS DE MORA SOBRE ANUIDADES - PJ	0,00	0,00	5.088,85	5.088,85
6.2.1.1.01.05.006	JUROS DE MORA S/ MULTAS DE INFRAÇÕES - PF	0,00	0,00	2.303,55	2.303,55
6.2.1.1.01.05.007	JUROS DE MORA S/ MULTAS DE INFRAÇÕES - PJ	0,00	0,00	3.092,72	3.092,72
6.2.1.1.01.05.013	MULTAS S/ ANUIDADES - PF	0,00	0,00	6.281,94	6.281,94
6.2.1.1.01.05.014	MULTAS S/ ANUIDADES - PJ	0,00	0,00	1.193,19	1.193,19
6.2.1.1.01.05.016	ENCARGOS S/ MULTAS DE INFRAÇÕES - PF	0,00	0,00	1.030,10	1.030,10
6.2.1.1.01.05.017	ENCARGOS S/ MULTAS DE INFRAÇÕES - PJ	0,00	0,00	2.371,03	2.371,03
6.2.1.1.01.05.019	REMUNERAÇÃO DE TÍTULOS DE RENDA FIXA	0,00	0,00	216.465,10	216.465,10
6.2.1.1.01.07	OUTRAS RECEITAS CORRENTES	0,00	0,00	73.610,93	73.610,93
6.2.1.1.01.07.002	MULTAS POR INFRAÇÕES - PF	0,00	0,00	24.037,50	24.037,50
6.2.1.1.01.07.003	MULTAS POR INFRAÇÕES - PJ	0,00	0,00	49.573,43	49.573,43
6.2.1.1.01.09	RECEITAS A CLASSIFICAR	0,00	0,00	17.491,83	17.491,83
6.2.1.1.01.09.001	RECEITAS A CLASSIFICAR	0,00	0,00	17.491,83	17.491,83
6.2.1.4	PREVISÃO ADICIONAL	0,00	617.000,00	0,00	-617.000,00
6.2.1.4.01	PREVISÃO ADICIONAL	0,00	617.000,00	0,00	-617.000,00
6.2.1.4.01.01	PREVISÃO ADICIONAL	0,00	617.000,00	0,00	-617.000,00
6.2.1.4.01.01.002	SUPERAVIT ORÇAMENTARIO	0,00	617.000,00	0,00	-617.000,00
SUBTOTAL DA RECEITA				2.308.961,03	
DÉFICIT				0,00	
TOTAL DA RECEITA ➡		1.854.035,12	2.471.035,12	2.308.961,03	-162.074,09

SALDO DE EXERCÍCIOS ANTERIORES-SUPERÁVIT FINANCEIRO		0.00		
---	--	------	--	--

Conta Despesas Orçamentárias

		Dotação	Créditos	Dotação	Despesas Despesas Liquidadas	Saldo da
		Inicial	Adicionais	Atualizada	Empenhadas		Dotação
6.2.2.1.01	CRÉDITO DISPONÍVEL	1.854.035,12	617.000,00	2.471.035,12	1.844.309,05	1.844.309,05	626.726,07
6.2.2.1.01.01	DESPESA CORRENTE	1.822.135,12	587.000,00	2.409.135,12	1.821.591,29	1.821.591,29	587.543,83
6.2.2.1.01.01.001	SALÁRIOS E ORDENADOS	328.700,00	88.000,00	416.700,00	369.429,24	369.429,24	47.270,76
6.2.2.1.01.01.002	GRATIFICAÇÕES POR TEMPO DE SERVIÇO	6.500,00	3.000,00	9.500,00	9.426,96	9.426,96	73,04
6.2.2.1.01.01.003	GRATIFICAÇÃO POR EXECÍCIO DE CARGOS	32.700,00	29.000,00	61.700,00	48.239,36	48.239,36	13.460,64
6.2.2.1.01.01.004	GRATIFICAÇÃO DE NATAL - 13º SALÁRIO	29.900,00	6.000,00	35.900,00	10.770,78	10.770,78	25.129,22
6.2.2.1.01.01.005	FÉRIAS E 1/3 DE FÉRIAS	41.500,00	27.000,00	68.500,00	55.558,84	55.558,84	12.941,16
6.2.2.1.01.01.007	HORAS EXTRAS	14.600,00	30.000,00	44.600,00	34.767,80	34.767,80	9.832,20
6.2.2.1.01.01.010	INDENIZAÇÕES TRABALHISTAS	2.800,00	34.000,00	36.800,00	15.177,20	15.177,20	21.622,80
6.2.2.1.01.01.011	INSS - ENTIDADE	106.000,00	37.000,00	143.000,00	103.314,28	103.314,28	39.685,72
6.2.2.1.01.01.012	FGTS	38.200,00	12.900,00	51.100,00	41.472,52	41.472,52	9.627,48
6.2.2.1.01.01.013	PIS/PASEP	4.800,00	1.300,00	6.100,00	4.647,41	4.647,41	1.452,59
6.2.2.1.01.01.014	VALE TRANSPORTE	52.400,00	0,00	52.400,00	41.482,13	41.482,13	10.917,87
6.2.2.1.01.01.016	PLANO DE SAÚDE	12.900,00	19.600,00	32.500,00	31.039,27	31.039,27	1.460,73
6.2.2.1.01.01.017	PLANO ODONTOLÓGICO	1.400,00	4.000,00	5.400,00	4.810,62	4.810,62	589,38
6.2.2.1.01.01.018	VALE ALIMENTAÇÃO	111.500,00	10.850,00	122.350,00	120.700,76	120.700,76	1.649,24
6.2.2.1.01.01.019	OUTROS BENEFÍCIOS	25.700,00	19.000,00	44.700,00	28.054,24	28.054,24	16.645,76
6.2.2.1.01.01.020	BENEFÍCIOS ASSISTENCIAIS	0,00	5.000,00	5.000,00	656,64	656,64	4.343,36
6.2.2.1.01.01.023	MATERIAL DE EXPEDIENTE	8.400,00	0,00	8.400,00	6.201,71	6.201,71	2.198,29
6.2.2.1.01.01.024	IMPRESSOS FORMULÁRIOS E PAPÉIS	20.200,00	-1.000,00	19.200,00	13.750,62	13.750,62	5.449,38
6.2.2.1.01.01.030	MATERIAL DE INFORMÁTICA	1.700,00	1.000,00	2.700,00	1.688,60	1.688,60	1.011,40
6.2.2.1.01.01.032	MATERIAIS ELÉTRICOS E TELEFONIA	0,00	10.000,00	10.000,00	5.030,19	5.030,19	4.969,81
6.2.2.1.01.01.033	MATERIAIS PARA MANUTENÇÃO DE BENS MÓVEIS	0,00	5.000,00	5.000,00	130,00	130,00	4.870,00
6.2.2.1.01.01.034	MATERIAIS PARA A MANUTENÇÃO DE BENS IMÓVEIS	0,00	5.000,00	5.000,00	807,39	807,39	4.192,61
6.2.2.1.01.01.035	MATERIAL DE COPA E COZINHA	500,00	5.150,00	5.650,00	1.239,30	1.239,30	4.410,70
6.2.2.1.01.01.036	UNIFORMES	3.300,00	0,00	3.300,00	0,00	0,00	3.300,00
6.2.2.1.01.01.038	MATERIAL DE HIGIENE E LIMPEZA	2.600,00	3.000,00	5.600,00	4.283,94	4.283,94	1.316,06
6.2.2.1.01.01.043	COMBUSTÍVEIS E LUBRIFICANTES	20.800,00	21.000,00	41.800,00	38.670,13	38.670,13	3.129,87
6.2.2.1.01.01.044	PEÇAS E ACESSÓRIOS PARA VEÍCULOS	2.500,00	2.000,00	4.500,00	2.028,25	2.028,25	2.471,75

:

6.2.2.1.01.01.045	OUTROS MATERIAIS E CONSUMO	12.200,00	-5.000,00	7.200,00	4.118,05	4.118,05	3.081,95
6.2.2.1.01.01.046	SERVIÇOS DE CONTABILIDADE E AUDITORIA CONTÁBIL	39.600,00	22.000,00	61.600,00	59.861,64	59.861,64	1.738,36
6.2.2.1.01.01.047	SERVIÇOS DE ASSESSORIA E CONSULTORIA	12.200,00	-7.000,00	5.200,00	2.120,00	2.120,00	3.080,00

Conta Despesas Orçamentárias

		Dotação	Créditos	Dotação	Despesas Despesas Liquidadas	Saldo da
		Inicial	Adicionais	Atualizada	Empenhadas		Dotação
				a			
6.2.2.1.01.01.0	SERVIÇOS ADVOCATÍCIOS	38.100,00	-33.000,00	5.100,00	0	0,	5.100,00
6.2.2.1.01.01.0	SERVIÇOS DE INSTRUTORES E APRIMORAMENTO PROFISSIONAL	2.300,00	26.700,00	29.000,00	22.903,84	22.903	6.096,16
6.2.2.1.01.01.0	SERVIÇOS DE INFORMÁTICA	21.000,00	0,00	21.000,00	11.490,45	11.490	9.509,55
6.2.2.1.01.01.0	SERVIÇOS DE SEGURANÇA E VIGILÂNCIA PREDIAL E PREVENTIVA	3.200,00	2.000,00	5.200,00	2.672,90	2.672	2.527,10
6.2.2.1.01.01.0	SERVIÇOS DE MEDICINA DO TRABALHO	1.600,00	500,00	2.100,00	1.750,00	1.750	350,00
6.2.2.1.01.01.0	SERVIÇOS DE INTERMEDIÇÃO DE ESTÁGIOS	0,00	13.000,00	13.000,00	2.122,62	2.122	10.877,38
6.2.2.1.01.01.0	CUSTAS JUDICIAIS	0,00	2.000,00	2.000,00	0	0	2.000,00
6.2.2.1.01.01.0	SERVIÇOS DE PUBLICIDADE INSTITUCIONAL	6.900,00	-3.000,00	3.900,00	0	0	3.900,00
6.2.2.1.01.01.0	SERVIÇOS DE PRODUÇÕES JORNALISTICAS	0,00	3.000,00	3.000,00	0	0	3.000,00
6.2.2.1.01.01.0	SERVIÇOS DE CARTÓRIO	6.500,00	0,00	6.500,00	2.246,45	2.246	4.253,55
6.2.2.1.01.01.0	DEMAIS SERVIÇOS ADMINISTRATIVOS E OPERACIONAIS	6.400,00	15.000,00	21.400,00	14.106,91	14.106	7.293,09
6.2.2.1.01.01.0	SEGUROS DE BENS MÓVEIS	10.000,00	5.000,00	15.000,00	8.405,16	8.405	6.594,84
6.2.2.1.01.01.0	SEGUROS DE BENS IMÓVEIS	5.200,00	2.000,00	7.200,00	4.050,67	4.050	3.149,33
6.2.2.1.01.01.0	LOCAÇÃO DE BENS MÓVEIS, MÁQ. E EQUIPAMENTOS	1.900,00	0,00	1.900,00	610,00	610	1.290,00
6.2.2.1.01.01.0	LOCAÇÃO DE BENS IMÓVEIS	66.400,00	30.000,00	96.400,00	92.693,81	92.693	3.706,19
6.2.2.1.01.01.0	CONDOMÍNIOS	21.300,00	-12.000,00	9.300,00	9.122,34	9.122	177,66
6.2.2.1.01.01.0	MANUTENÇÃO E CONSERVAÇÃO DE BENS MÓVEIS	2.200,00	300,00	2.500,00	2.119,04	2.119	380,96
6.2.2.1.01.01.0	MANUTENÇÃO E CONSERVAÇÃO DE BENS IMÓVEIS	3.400,00	16.500,00	19.900,00	8.530,00	8.530	11.370,00
6.2.2.1.01.01.0	MANUTENÇÃO E CONSERVAÇÃO DE VEÍCULOS	25.800,00	-6.000,00	19.800,00	11.334,21	11.334	8.465,79
6.2.2.1.01.01.0	SERVIÇOS DE ENERGIA ELÉTRICA	23.500,00	-9.000,00	14.500,00	14.428,32	14.428	71,68
6.2.2.1.01.01.0	SERVIÇOS DE ÁGUA E ESGOTO	0,00	800,00	800,00	456,91	456	343,09
6.2.2.1.01.01.0	DEVOLUÇÃO DE ANUIDADE E OUTRAS RECEITAS	2.100,00	5.000,00	7.100,00	2.669,37	2.669	4.430,63
6.2.2.1.01.01.0	POSTAGEM DE CORRESPONDÊNCIA	48.900,00	19.000,00	67.900,00	42.123,05	42.123	25.776,95
6.2.2.1.01.01.0	SERVIÇOS DE TELECOMUNICAÇÕES	39.200,00	-20.000,00	19.200,00	17.783,88	17.783	1.416,12
6.2.2.1.01.01.0	SERVIÇOS DE INTERNET	3.600,00	300,00	3.900,00	2.875,73	2.875	1.024,27
6.2.2.1.01.01.0	PUBLICAÇÕES TÉCNICAS - ADMINISTRATIVAS	3.900,00	0,00	3.900,00	0	0	3.900,00
6.2.2.1.01.01.0	PRODUÇÃO DE REVISTAS, BOLETINS, CARTAZES, PANFLETOS	15.900,00	-10.000,00	5.900,00	45,00	45	5.855,00
6.2.2.1.01.01.0	ENCADERNAÇÃO DE DOCUMENTOS	100,00	0,00	100,00	0	0	100,00
6.2.2.1.01.01.0	DIÁRIAS - FUNCIONÁRIOS	27.300,00	20.000,00	47.300,00	43.237,50	43.237	4.062,50
6.2.2.1.01.01.0	DIÁRIAS - CONSELHEIROS / CONVIDADOS	9.000,00	71.600,00	80.600,00	64.290,23	64.290	16.309,77
6.2.2.1.01.01.0	PASSAGENS - FUNCIONÁRIOS	0,00	4.500,00	4.500,00	2.875,23	2.875	1.624,77

6.2.2.1.01.01.0	PASSAGENS - CONSELHEIROS / CONVIDADOS	10.000,00	16.000,00	26.000,00	22.219,50	22.219,50	3.780,50
-----------------	---------------------------------------	-----------	-----------	-----------	-----------	-----------	----------

Conta	Despesas Orçamentárias	Dotação		Créditos		Despesas Despesas Liquidadas		Saldo da Dotação
		Inicial	Adicionais	Atualizada	Empenhadas			
6.2.2.1.01.01.1	HOSPEDAGENS E ALIMENTAÇÃO - FUNCIONÁRIOS	0,00	2.000,00	2.000,00	165,80	165,80	1.834,20	
6.2.2.1.01.01.1	HOSPEDAGENS E ALIMENTAÇÃO - CONSELHEIROS / CONVIDADOS	0,00	3.000,00	3.000,00	282,00	282,00	2.718,00	
6.2.2.1.01.01.1	AUXÍLIO EMBARQUE/DESEMBARQUE E DEMAIS DESLOCAMENTOS	18.000,00	0,00	18.000,00	10.939,17	10.939,17	7.060,83	
6.2.2.1.01.01.1	AJUDA DE CUSTO - FUNCIONÁRIOS	1.600,00	10.000,00	11.600,00	8.984,40	8.984,40	2.615,60	
6.2.2.1.01.01.1	AJUDA DE CUSTO - CONSELHEIROS / CONVIDADOS	347.935,12	-102.700,00	245.235,12	236.882,00	236.882,00	8.353,12	
6.2.2.1.01.01.1	ESTACIONAMENTO	17.200,00	-7.000,00	10.200,00	7.342,00	7.342,00	2.858,00	
6.2.2.1.01.01.1	FRETES E TRANSPORTES DE ENCOMENDAS	0,00	7.200,00	7.200,00	5.800,00	5.800,00	1.400,00	
6.2.2.1.01.01.1	TAXA SOBRE SERVIÇOS BANCÁRIOS	100,00	9.000,00	9.100,00	1.500,27	1.500,27	7.599,73	
6.2.2.1.01.01.1	DESPESAS COM COBRANÇAS	47.500,00	87.500,00	135.000,00	57.139,68	57.139,68	77.860,32	
6.2.2.1.01.01.1	IMPOSTOS E TAXAS	20.600,00	0,00	20.600,00	12.185,01	12.185,01	8.414,99	
6.2.2.1.01.01.1	INDENIZAÇÕES E RESTITUIÇÕES	17.200,00	30.000,00	47.200,00	7.651,44	7.651,44	39.548,56	
6.2.2.1.01.01.1	DESPESAS DE EXERCÍCIOS ANTERIORES	12.700,00	0,00	12.700,00	6.078,53	6.078,53	6.621,47	
6.2.2.1.01.02	DESPESAS DE CAPITAL	31.900,00	30.000,00	61.900,00	22.717,76	22.717,76	39.182,24	
6.2.2.1.01.02.0	MÓVEIS E UTENSÍLIOS DE ESCRITÓRIO	2.400,00	20.000,00	22.400,00	767,50	767,50	21.632,50	
6.2.2.1.01.02.0	MÁQUINAS E EQUIPAMENTOS	9.400,00	0,00	9.400,00	2.644,42	2.644,42	6.755,58	
6.2.2.1.01.02.0	EQUIPAMENTOS DE INFORMÁTICA	13.000,00	5.000,00	18.000,00	10.839,28	10.839,28	7.160,72	
6.2.2.1.01.02.0	SISTEMAS DE INFORMÁTICA	7.100,00	5.000,00	12.100,00	8.466,56	8.466,56	3.633,44	
	SUBTOTAL DA DESPESA				1.844.309,05			
	SUPERÁVIT				464.651,98			
	TOTAL DA DESPESA ➡	1.854.035,12	617.000,00	2.471.035,12	2.308.961,03	1.844.309,05	626.726,07	

**9.4. ATA DA REUNIÃO DA COMISSÃO DE CONTROLE DE FINANÇAS QUE APRECIOU A
PRESTAÇÃO DE CONTAS 2015**

9.5. PARECER DA COMISSÃO DE CONTROLE DE FINANÇAS – PRESTAÇÃO DE CONTAS 2015

COMISSÃO DE CONTROLE E FINANÇAS - CCF

Parecer nº 001/2017

Face aos exames que procedemos nos balancetes do Conselho Regional de Educação Física da 14ª Região – CREF14/GO-TO na reunião da Comissão de Controle e Finanças - CCF realizada no dia 18 de janeiro de dois mil e dezessete, que deu origem a prestação de contas relativa ao exercício de 01/01/2016 à 31/12/2016, considerando que não constatamos nenhum fato que impeça a aprovação das contas dos Agentes responsáveis tratados neste processo, certificamos pela Regularidade das mesmas, relativas ao período de 01/01/2016 à 31/12/2016.

Goiânia, 18 de janeiro de 2017

Carolline Gimenez Graça Carolino
CREF TO-000255
Presidente da CCF

**ATA DA COMISSÃO DE CONTROLE E FINANÇAS DO CONSELHO
(CCF) REGIONAL DE EDUCAÇÃO FÍSICA DA 14ª REGIÃO – CREF
14/GO-TO.**

Aos dezoito dias de janeiro de dois mil e dezessete, às 10 horas, na sede do CREF14/GO-TO, na cidade de Goiânia-GO., sob a Presidência da Conselheira Carolline Gimenez Graça Carolino – CREF 000255-G/TO, Presidenta da Comissão de Controle e Finanças – CCF, estando presentes, Rogerio Pereira Ataídes Frazão – CREF 001166-G/GO – Membro efetivo, Paulo Maia Brasil – CREF 001724-G/GO – Membro efetivo. Realizou-se então a análise da prestação de contas do Conselho Regional de Educação Física da 14ª Região – CREF14/GO-TO referente ao exercício do ano de 2016 apresentadas pela respectiva Diretoria. Após verificações, **A PRESTAÇÃO DE CONTAS FOI APROVADA**, devendo a Comissão de Controle e Finanças emitir Parecer à Plenária do CREF14/GO-TO, para apreciação e aprovação, conforme estatuto.

Carolline Gimenez Graça Carolino

Presidenta da – CCF
CREF 000255-G/TO

Paulo Maia Brasil

Membro efetivo - CCF
CREF 001724-G/GO

Rogerio Pereira Ataídes Frazão

Membro efetivo – CCF
CREF 001166-G/GO