



CREF 14

GO - TO

Conselho Regional de Educação Física - 14ª Região

GOIÁS E TOCANTINS

CNPJ 08.024.822/0001-14



CONSELHO FEDERAL DE EDUCAÇÃO FÍSICA – CONFEF

CONSELHO REGIONAL DE EDUCAÇÃO FÍSICA DA 14ª REGIÃO CREF14/GO-TO

**RELATÓRIO DE GESTÃO
DO EXERCÍCIO 2020**

**GOIÂNIA/GO
2020**



CREF 14

GO - TO

Conselho Regional de Educação Física - 14ª Região

GOIÁS E TOCANTINS

CNPJ 08.024.822/0001-14



CONSELHO FEDERAL DE EDUCAÇÃO FÍSICA – CONFEF

CONSELHO REGIONAL DE EDUCAÇÃO FÍSICA DA 14ª REGIÃO CREF14/GO-TO

RELATÓRIO DE GESTÃO 2020

Relatório de Gestão do exercício de 2020, apresentado aos órgãos de controle interno e externo como prestação de contas anual a que esta Unidade está obrigada nos termos do art. 70 da Constituição Federal, elaborado de acordo com as disposições da IN TCU nº 84/2020, da DN TCU nº 187/2020, e das orientações do órgão de controle interno.

**GOIÂNIA/GO
2020**

SUMÁRIO

1. VISÃO GERAL ORGANIZACIONAL E AMBIENTE EXTERNO	08
1.1. Finalidade e Competência	08
1.2. Rol de Responsáveis	08
1.3. Missão, Visão, Valores e pilares da gestão	11
1.4. Normas e regulamento de criação, alteração e funcionamento da unidade	11
1.5. Organograma	12
1.6. Descrição sucinta das competências e atribuições das áreas	13
2. PLANEJAMENTO ESTRATÉGICO E GOVERNANÇA	17
2.1. Objetivos estratégicos da Gestão	17
2.1.1. Descrição sintética dos objetivos do exercício	17
2.1.2. Estrutura de governança	18
2.2. Principais canais de comunicação com a sociedade	22
3. GESTÃO DE RISCOS E CONTROLES INTERNOS	23
4. RESULTADOS DA GESTÃO	24
4.1. Demonstração e contextualização dos resultados alcançados no exercício	24
4.1.1. Resultados alcançados para o setor de atendimento	24
4.1.2. Resultados alcançados para o setor de Fiscalização	25
4.1.3. Monitoramento e avaliação da execução	26
5. ALOCAÇÃO DE RECURSOS E ÁREAS ESPECIAIS DA GESTÃO	27
5.1. Estrutura de pessoal da unidade	27
5.2. Demonstrativo de despesas com pessoal	28
5.3. Gestão da tecnologia da informação	29
5.4. Principais Sistemas de Informações	29
5.5. Desempenho financeiro	29
5.5.1. Informações sobre o desempenho das receitas	29
5.5.2. Informações sobre o desempenho das despesas	31
5.5.3. Política de remuneração dos administradores e membros colegiados	37
5.5.4. Informações sobre empresa de auditoria independente contratada	37
6. DESEMPENHO FINANCEIRO E INFORMAÇÕES CONTÁBEIS	38
6.1. Desempenho Financeiro do exercício	38
6.2. Tratamento Contábil da depreciação da amortização e da exaustão dos itens do patrimônio e avaliação e mensuração de ativos e passivos	38
6.3. Sistemática de apuração de custos no âmbito da unidade	38
6.4. Demonstrações contábeis	38
7. OUTRAS INFORMAÇÕES RELEVANTES	57

Lista de Siglas e Abreviaturas

CONFEF: Conselho Federal de Educação Física

CREF14/GO-TO: Conselho Regional de Educação Física da 14ª Região de Goiás e Tocantins

SPW: Spirderware

PF: Pessoa Física

PJ: Pessoa Jurídica

AL: Autônomo Localizado

GO: Goiás

TO: Tocantins

Lista de Tabelas

Tabela 01. Normas e Regulamentos de criação

Tabela 02. Dados gerais do Departamento de atendimento

Tabela 03. Dados Gerais PJ e Autônomos

Tabela 04. Registros baixados

Tabela 05. Comparativo de baixas de registro de estabelecimentos

Tabela 06. Dados quantitativos de fiscalização 2019 – Goiás e Tocantins

Tabela 07. Comparativo de profissionais e pessoas físicas fiscalizados

Tabela 08. Comparativo de PJ fiscalizadas

Tabela 09. AL fiscalizados

Tabela 10. Comparativo de denúncias

Tabela 11. Cargos em Comissão

Tabela 12. Cargos Efetivos

Tabela 13. Estagiários

Tabela 14. Despesa com pessoal

Tabela 15. Receita prevista e arrecada

Tabela 16. Despesa prevista e arrecada

Tabela 17. Despesa por grupo e elemento – ano 2018

Tabela 18. Despesa por grupo e elemento – ano 2019

Tabela 19. Despesa por grupo e elemento – ano 2020

Lista de Figuras e Gráficos

Figura 01- Organograma

Gráfico 01- Comparativo de profissionais registrados

Gráfico 02 – Receitas Totais

Lista de Anexos

Anexo 01. Balanço patrimonial comparada

Anexo 02. Balanço orçamentário

Anexo 03. Balanço financeiro

Anexo 04. Demonstrações das variações patrimoniais

MENSAGEM DO PRESIDENTE



O Conselho Regional de Educação Física da 14ª Região (CREF14/GO-TO) é uma Autarquia Federal, criada pela Lei Federal n. 9.696, de 1º de setembro de 1998, instalada pela Resolução CONFEF n. 043/2001 e Portaria CONFEF n. 030/200, que possui como finalidade essencial a fiscalização do exercício da profissão de Educação Física, a orientação e disciplina das atividades exercidas pelos Profissionais de Educação Física no cumprimento da Lei, nos estados de Goiás e Tocantins; bem como o registro de profissionais e pessoas jurídicas.

Para além das funções normativas, fiscalizadoras, de orientação e regulamentadoras da atividade profissional, o CREF14/GO-TO atua junto a sociedade na defesa dos direitos fundamentais do cidadão a fim de assegurar que os serviços sejam prestados por Profissionais de Educação Física habilitados com ética e responsabilidade.

Realizamos investimentos no Departamento de Fiscalização como a aquisição de equipamentos de áudio e vídeo para aperfeiçoar o trabalho de campo, bem como adquirimos pneus novos para as viaturas e iniciamos a discussão para renovação da frota.

Em julho, promovemos a capacitação interna virtual "Procedimento Padrão de Segurança de Proteção para COVID-19" ministrada pelo engenheiro de segurança do trabalho, Cristiano Leão, com o objetivo de assegurar a segurança dos Profissionais do CREF14/GO-TO que prestam serviços internos na Sede do Conselho e serviços de fiscalização durante a pandemia causada pelo novo coronavírus (SARS-CoV-2). A capacitação também possibilitou melhores condições para os empregados públicos do CREF14/GO-TO de orientarem os Profissionais de Educação Física sobre os diferentes tipos de máscaras faciais de proteção, suas indicações e instruções de uso adequado.

No período de janeiro a dezembro de 2020, fiscalizamos de 910 Profissionais de Educação Física Pessoa Física (199 em janeiro; 200 em fevereiro; 109 em março; 08 em maio; 57 em junho; 48 em julho; 72 em agosto; 40 em setembro; 75 em outubro; 33 em novembro e 69 em dezembro). No mesmo período, foram fiscalizadas 759 Pessoas Jurídicas Registradas (138 em janeiro, 148 em fevereiro, 88 em março, 23 em maio, 118 em junho, 31 em julho, 74 em agosto, 21 em setembro, 65 em outubro, 33 em novembro e 20 em dezembro); 14 autônomos fiscalizados durante o ano.

Pessoas físicas sem Registro Profissional fiscalizadas foram 339 (82 em janeiro, 74 em fevereiro, 40 em março, 22 em junho, 17 em julho, 24 em agosto, 14 em setembro, 45 em outubro, 14 em novembro e 07 em dezembro); 217 Pessoas Jurídicas sem Registro foram fiscalizadas (14 em janeiro, 74 em fevereiro, 20 em março, 01 em abril, 01 em maio, 25 em junho, 17 em julho, 11 em agosto, 19 em setembro, 26 em outubro e 09 em novembro). 277 denúncias foram protocolizadas (28 em janeiro; 45 em fevereiro; 21 em março; 10 em abril; 17 em maio; 20 em junho; 30 em julho; 40 em agosto; 28 setembro; 09 em outubro; 18 novembro e 11 em dezembro) e 270 denúncias atendidas foram finalizadas no período (08 em janeiro; 50 em fevereiro; 45 em março; 29 em junho, 05 em julho; 34 em agosto; 41 em setembro; 37 em outubro e 21 em novembro).

As ações de fiscalização do CREF14/GO-TO em 2020 foram realizadas nos seguintes municípios:

Goiás

Adelândia; Aloândia; Anápolis; Anicuns; Aparecida de Goiânia; Aragoiânia; Bela Vista de Goiás; Britânia; Buriti Alegre; Cabeceiras; Cachoeira Dourada; Caldas Novas; Campos Belos; Catalão; Caturai; Ceres; Cezarina; Chapadão do Céu; Cromínia; Formosa; Formoso; Goiandira; Goianésia; Goiânia; Goiás; Goiatuba; Hidrolândia; Inhumas; Ipiranga de Goiás; Iporá; Itaberaí; Itapaci; Itapirapuã; Itapuranga; Itumbiara; Ivolândia; Jaraguá; Jataí; Joviânia; Jussara; Mara Rosa; Minaçu; Mineiros; Montes Claros de Goiás; Montividiu do Norte; Mossâmedes; Mutunópolis; Nazário; Nerópolis; Niquelândia; Nova Veneza; Novo Brasil; Orizona; Ouidor; Palmeiras de Goiás; Piracanjuba; Pires do Rio; Planaltina; Pontalina; Porangatu; Quirinópolis; Rio Verde; Santa Bárbara de Goiás; Santa Fé de Goiás; Santa Helena de Goiás; Santa Rita do Araguaia; Santa Tereza de Goiás; São Luiz do Norte; Senador Canedo; Serranópolis; Taquaral de Goiás; Trindade; Trombas; Uruaçu; Uruana; Vianópolis; Vicentinópolis.

Tocantins

Aguiarnópolis; Almas; Ananas; Aparecida do Rio Negro; Araguacema; Araguaína; Araguañã; Araguatins; Arapoema; Arraias; Aurora do Tocantins; Bandeirantes do Tocantins; Bernardo Sayão; Campos Lindos; Carmolândia; Caseara; Colinas do Tocantins; Colmeia; Combinado; Couto de Magalhães; Cristalândia; Dianópolis; Divinópolis do Tocantins; Dois Irmãos do Tocantins; Dueré; Fátima; Formoso do Araguaia; Fortaleza do Tabocão; Goianorte; Goiatins; Guaraí; Gurupi; Itacajá; Lagoa da Confusão; Luzimangues; Marianópolis do Tocantins; Miracema do Tocantins; Miranorte; Monte Santo do Tocantins; Natividade; Nova Olinda; Novo Jardim; Palmas; Palmeiras do Tocantins; Paraíso do Tocantins; Pau D'Arco; Peixe; Pium; Ponte Alta do Bom Jesus; Porto Alegre do Tocantins; Porto Nacional; Presidente Kennedy; Pugmil; Sandolândia; Silvanópolis; Taguatinga; Tocantínia; Tocantinópolis; Wanderlândia e Xambioá.

Também no período de janeiro a dezembro de 2020, foram realizados 21.311 atendimentos pelo CREF14/GO-TO. No mesmo período, foram realizados 936 Registros de Profissionais de Educação Física (105 em janeiro, 138 em fevereiro, 109 em março, 02 em abril, 52 em maio, 36 em junho, 52 em julho, 95 em agosto, 124 em setembro, 88 em outubro, 93 em novembro e 42 em dezembro), sendo 765 registros de pessoas físicas (92 em janeiro, 117 em fevereiro, 96 em março, 02 em abril, 39 em maio, 29 em junho, 37 em julho, 77 em agosto, 97 em setembro, 71 em outubro, 75 em novembro e 33 em dezembro) e 171 registros de pessoas jurídicas (13 em janeiro, 21 em fevereiro, 13 em março, nenhum (zero) em abril, 13 em maio, 07 em junho, 15 em julho, 18 em agosto, 27 em setembro, 17 em outubro, 18 em novembro e 09 em dezembro) e 319 baixas (55 em janeiro, 82 em fevereiro, 81 em março, nenhuma nos meses de abril, maio e junho, 07 em julho, 22 em agosto, 25 em setembro, 17 em outubro, 13 em novembro e 17 em dezembro).

Nossa gestão implantou a Ouvidoria do CREF14/GO-TO por considerar que se trata de um forte elo entre os registrados, estudantes de Educação Física, sociedade e o Conselho, capaz de possibilitar o aperfeiçoamento contínuo do atendimento oferecido tanto pela sede em Goiânia (GO) quanto pela seccional em Palmas (TO) - um importante canal de comunicação que pretendemos aperfeiçoar até o final do mandato.

Reafirmamos nosso compromisso de atuar para o fortalecimento do Conselho Regional de Educação Física da 14ª Região - Goiás e Tocantins com transparência, aprimoramento constante nos serviços prestados e mais aproximação junto aos registrados e à sociedade.



CREF 14

GO-TO

Conselho Regional de Educação Física - 14ª Região

GOIÁS E TOCANTINS

CNPJ 08.024.822/0001-14



Apresentamos, a seguir, o Relatório de Gestão 2020 para tornar públicas as ações do CREF14/GO-TO à sociedade no período supracitado.

Marcelo de Castro Spada Ribeiro
Presidente



1. VISÃO GERAL ORGANIZACIONAL E AMBIENTE EXTERNO

1.1. Finalidade e Competência:

O Conselho Regional de Educação Física da 14ª Região – CREF14/GO-TO pessoa jurídica de direito público, com sede e Foro na Capital na cidade Goiânia/GO, e abrangência nos Estados de Goiás e Tocantins, autarquia federal, com personalidade jurídica e autonomia administrativa, financeira e patrimonial, exerce e observa, em sua respectiva área de abrangência, as competências, vedações e funções atribuídas ao CONFEF, no que couber e no âmbito de sua competência material e territorial, e as normas estabelecidas na Lei nº 9.696, de 01 de setembro de 1998, em seu Estatuto, e nas Resoluções do CONFEF.

Conselho Profissional é um Órgão Federal, com representações regionais, criado para regulamentar o exercício de uma classe profissional. Cabe aos Conselhos Regionais o registro dos Profissionais e Pessoas Jurídicas em cada Estado, bem como a fiscalização do exercício da Profissão, defendendo a regulamentação, o respeito e a ética profissional. Os Conselhos têm a finalidade de regular, orientar e fiscalizar a atividade profissional.

Sendo assim o CREF14/GO-TO, como os demais Conselhos de Fiscalização Profissional, é entidade prestadora de serviços públicos, com “Poder de Polícia”, criados por lei federal para fiscalizar o exercício da profissão de Educação Física, em defesa da sociedade. Em consequência disso, possui delegação de competência para:

- habilitar legalmente os profissionais para o exercício da profissão, por meio da concessão do registro profissional;
- habilitar legalmente as empresas e escritórios técnicos para a exploração das atividades profissionais;
- fiscalizar o exercício da profissão;
- cobrar anuidades;
- aplicar e cobrar multas;
- executar débitos;
- aplicar o Código de Ética Profissional;
- suspender e cassar registros.

1.2. Rol de Responsáveis

Composição da Diretoria 01/01/2020 a 23/12/2020

Cargo/Função: **Presidente**

Nome: **Marcos Lopes de Oliveira**

CPF: 784.653.201-44



Cargo/Função: **1º Vice-Presidente**

Nome: **Marcelo de Castro Spada Ribeiro**

CPF: 828.357.051-04

Cargo/Função: **2º Vice-Presidente**

Nome: **Francione Cardoso**

CPF: 863.704.051-91

Cargo/Função: **1º Tesoureiro**

Nome: **Luiz Gustavo Peres da Silva**

CPF: 029.685.741-67

Cargo/Função: **2º Tesoureiro**

Nome do Responsável Substituto: **Marco Antônio de Medeiros Batista**

CPF: 885.264.611-68

Cargo/Função: **1º Secretário**

Nome do Responsável: **Rubens Pereira de Melo Júnior**

CPF: 916.008.041-87

Cargo/Função: **2º Secretário**

Nome do Responsável: **Diego Adams Rezende**

CPF: 921.062.341-04

Composição da Diretoria de 24/12/2020 a 31/12/2021

Cargo/Função: **Presidente**

Nome: **Marcelo de Castro Spada Ribeiro**

CPF: 828.357.051-04



Cargo/Função: **1º Vice-Presidente**

Nome: Vago

CPF: 000.000.000-00

Cargo/Função: **2º Vice-Presidente**

Nome: **Francione Cardoso**

CPF: 863.704.051-91

Cargo/Função: **1º Tesoureiro**

Nome: **Luiz Gustavo Peres da Silva**

CPF: 029.685.741-67

Cargo/Função: **2º Tesoureiro**

Nome do Responsável Substituto: **Marco Antônio de Medeiros Batista**

CPF: 885.264.611-68

Cargo/Função: **1º Secretário**

Nome do Responsável: **Rubens Pereira de Melo Júnior**

CPF: 916.008.041-87

Cargo/Função: **2º Secretário**

Nome do Responsável: **Diego Adams Rezende**

CPF: 921.062.341-04

1.3. Missão, Visão, Valores e Pilares da Gestão

Missão: Normatizar, habilitar, fiscalizar e desenvolver a Educação Física nos pilares da saúde e educação, valorizando o exercício profissional por meio da ética, excelência e integração com a sociedade nos estados de Goiás e Tocantins.

Visão: Ser referência na defesa da Educação Física com efetiva participação dos Profissionais habilitados pela instituição, por meio de ações eficazes e inovadoras na promoção da qualidade de vida e bem-estar da sociedade em seus estados de atuação, obtendo destaque no âmbito confederativo até 2025.

Valores:

- Ética;
- Excelência;
- Eficiência;
- Transparência;
- Respeito;

Pilares da Gestão:

- Zelar pela qualidade do exercício profissional junto à sociedade orientando e fiscalizando o exercício profissional em suas áreas de abrangência;
- Fortalecer a atuação do profissional de Educação Física em todos os campos de atuação;
- Ampliar parcerias estratégicas;
- Assegurar a aplicação das melhores práticas de gestão;
- Garantir a transparência em todos os atos praticados;
- Contribuir para o exercício ético dos profissionais registrados;
- Estimular o desenvolvimento de competências nos diversos campos de atuação do profissional de Educação Física;

1.4. Normas e regulamento de criação, alteração e funcionamento da unidade:

Tabela. 01 Normas e regulamento de criação

Lei Federal nº 9.696 de 1º de setembro de 1998
Outras normas infralegais relacionadas à gestão e estrutura da Unidade Jurisdicionada
Resolução CONFEF nº 175/2008
Resolução CONFEF nº 206/2010 (Estatuto)
Resolução CREF14/GO-TO nº 014/2010 (Estatuto)

Fonte: Diretora

1.5. Organograma

Figura 1.

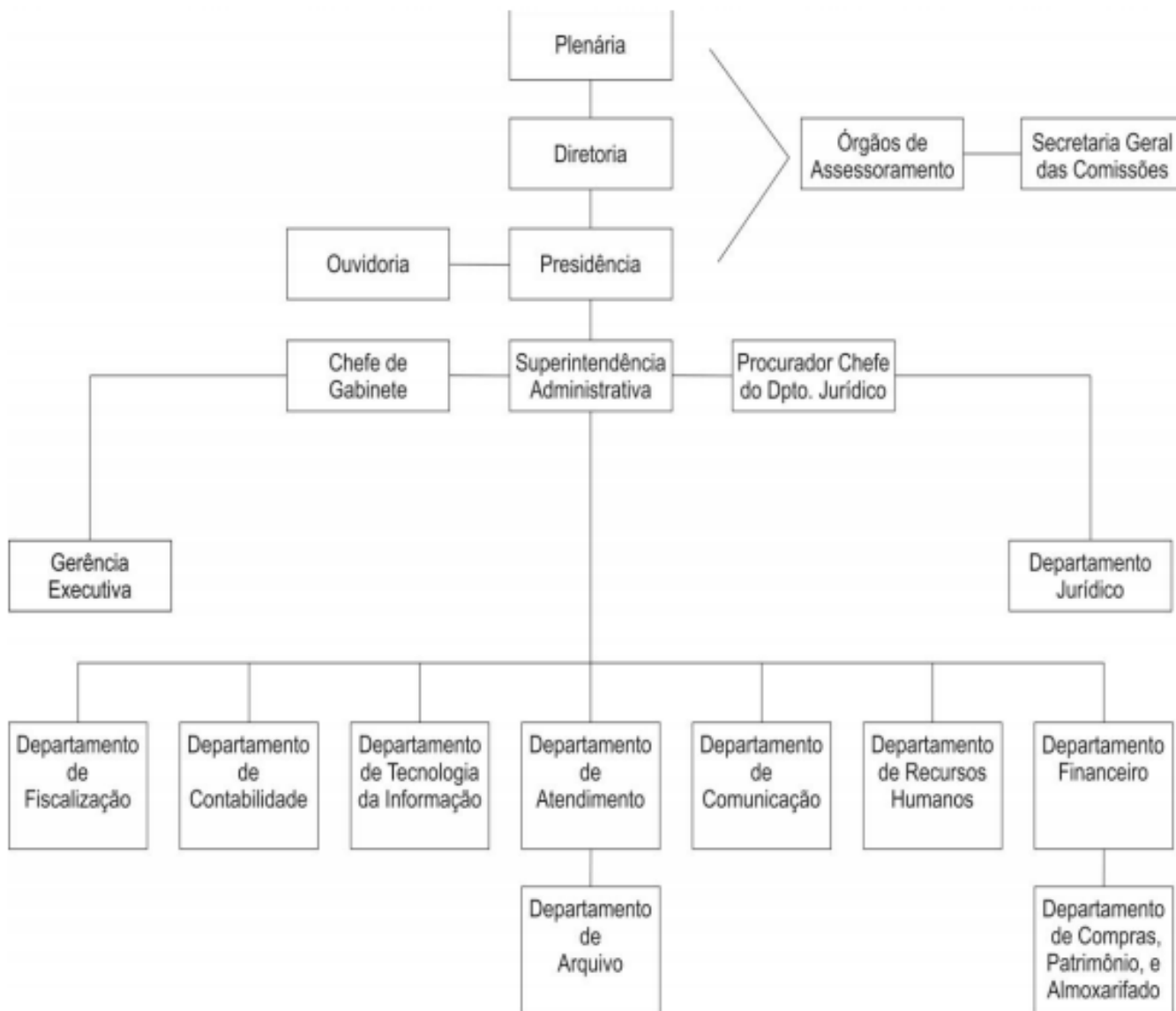

Fonte: Retirado da resolução 091/2020 que altera a Organização e Estrutura do Conselho Regional de Educação Física da 14ª Região – CREF 14 GO/TO.



1.6. Descrição sucinta das competências e atribuições das áreas:

Do Plenário

O Plenário do CREF14/GO-TO é o poder máximo da Entidade e é constituído por 20 (vinte) Membros Efetivos e pelo último ex-Presidente do CREF14/GO-TO que tenha cumprido integralmente seu mandato.

Na falta ou impedimento de 01 (um) ou mais Membros Efetivos, sua ausência será suprimida pela presença de Suplente convocado pelo Presidente, sendo sua representação unipessoal.

No caso de vacância de Membro Efetivo, assumirá o Membro Suplente na ordem de inscrição da chapa eleitoral.

Da Diretoria

A Diretoria do CREF14/GO-TO é o órgão que exerce as funções administrativas e executivas deste Conselho e será constituída pelo Presidente, 1º Vice-Presidente, 2º Vice-Presidente, 1º Secretário, 2º Secretário, 1º Tesoureiro e 2º Tesoureiro.

Da Presidência

A Presidência do CREF14/GO-TO será exercida por 01 (um) Presidente e 02 (dois) Vice-Presidentes eleitos por mandato igual ao da Diretoria.

O Presidente do CREF14/GO-TO, em seus impedimentos de qualquer natureza, inclusive licença, será substituído pelo 1º Vice-Presidente e, no impedimento deste, pelo 2º Vice-Presidente, com todas as atribuições inerentes ao cargo.

O Presidente exerce a representação nacional e internacional do CREF14/GO-TO, tanto junto a organizações públicas quanto a privadas, em juízo ou fora dele, ativa e passivamente, podendo constituir procurador ou delegação.

Dos Órgãos de Assessoramento

As Comissões são órgãos de consultoria da Presidência, da Diretoria e do Plenário do CREF14/GO-TO às quais compete analisar, instruir e emitir pareceres nos assuntos e processos que lhe forem enviados pelo Presidente do CREF14/GO-TO, retornando-os devidamente avaliados para decisão superior.

São Órgãos permanentes de Assessoramento do CREF14/GO-TO, além de outros que venham a ser criados em seu Regimento:

- I - Comissão de Controle e Finanças;
- II - Comissão de Ética Profissional;
- III - Comissão de Orientação e Fiscalização;
- IV - Comissão de Legislação e Normas;

V - Comissão de Ensino Superior e Preparação Profissional.

Poderão ser criadas Comissões Temporárias ou Grupo de Trabalho, de acordo a deliberação do Plenário.

Da Secretaria Geral das Comissões

São responsabilidade da Secretária Geral das comissões: Organizar e cuidar dos arquivos de todas as comissões do CREF14; receber, organizar e controlar os ofícios e memorandos recebidos, preparar e organizar kits para Reuniões; preparar a logística para participação do Presidentes de Comissão em eventos de representação do CREF14/GO-TO; contribuir na organização e participar caso necessário das atividades das reuniões de comissões.

Da Chefia de Gabinete

Organizar a agenda do Presidente, zelando pelo balizamento de prioridades e cumprimento de compromissos. Receber recados, ofícios, memorandos, requerimentos e correspondência em geral, endereçados à Presidência, organizando e instruindo a documentação por tipo e ordem de prioridade ou urgência. Controlar toda documentação e correspondência recebida e despachada pela Presidência, zelando pela observação de prazos a serem cumpridos, quando for o caso. Acompanhar e prestar assessoria ao Presidente do CREF em eventos, reuniões ou qualquer tipo de atividade de representação externa do Conselho. Planejar e divulgar os objetivos das áreas, Convocar, estruturar e participar de reuniões administrativas, contemplando todos os setores e departamento do CREF14/GO-TO. Receber e organizar as informações oriundas da Plenária, Diretoria, Comissões e demais conselheiros, analisá-las e distribuir para as áreas específicas. Zelar pelo controle de qualidade, inclusive gerenciando relações com terceiros.

Da Gerência Executiva da Presidência e Diretoria

São responsabilidades da Gerencia Executiva da Presidência e Diretoria: Organizar e cuidar dos arquivos da Presidência e da Diretoria; preparar e organizar kits para Reuniões de Planária e Diretoria; preparar a logística para participação do Presidente em eventos de representação do CREF14/GO-TO; contribuir na organização e participar caso necessário das atividades das reuniões de Plenárias e diretoria; organizar, dirigir e controlar os ofícios e memorandos do Presidente do CREF14/GO-TO, receber, registrar e dar o devido encaminhamento a assuntos relacionados à Ouvidoria e e-Sic.

Da Superintendência Administrativa

São responsabilidades da Superintendência Administrativa: Planejar, organizar, dirigir e Controlar o CREF14/GO-TO nas áreas de recursos humanos, patrimônio, Compras, almoxarifado, informações, financeiro, tecnologia, transportes, atendimento, entre outras; implementar programas e projetos; elaborar planejamento organizacional; promover estudos de racionalização e controlar o desempenho organizacional.

Do Departamento de Contabilidade

São responsabilidades do departamento de Contabilidade: Registrar todos os fatos que ocorrem e podem ser representados em valor monetário; Demonstrar com base nos registros realizados por meio de balanços e balancetes o cumprimento do orçamento anual; expor periodicamente por meio de demonstrativos a situação



econômica, patrimonial e financeira da empresa; Analisar os demonstrativos com a finalidade de apuração dos resultados obtidos; Gerar folha de pagamento, emissão e controle de impostos; assessorar no planejamento da dotação orçamentária na realização do relatório de gestão anual; emissão de empenhos e assessorar a Superintendência Administrativa.

Do Departamento de Tecnologia da Informação

São responsabilidades do departamento de Tecnologia da Informação: Coordenar e planejar a parte de Tecnologia do CREF14/GO-TO, incluindo infraestrutura e sistemas; auxiliar na governança e engenharia de processos; elaborar estratégias e procedimentos de contingências, visando a segurança de dados, acessos, auditorias e a continuidade dos serviços dos Sistemas de Informação e assessorar a Superintendência Administrativa.

Do Departamento de Comunicação

São responsabilidades da Assessoria de Comunicação: Publicação de matérias em redes sociais e website; cobertura em eventos internos e externos; monitorar o portal da transparência do CREF14/GO-TO; confecção de matérias voltadas para a profissão de Educação Física e assuntos internos e assessorar a Superintendência Administrativa.

Do Departamento de Atendimento

São responsabilidades do departamento de atendimento: prestar atendimento e orientação aos profissionais e instituições por telefone ou pessoalmente; analisar e orientar para todo o procedimento de inscrição e baixas de pessoas físicas e jurídicas; conferir a documentação de pessoas físicas e jurídicas; verificar controle da qualidade dos certificados de registro de pessoas jurídicas; manter controle da validade dos certificados de registro de pessoas jurídicas e assessorar a Superintendência Administrativa.

Do Departamento do Arquivo

São responsabilidades do departamento de Arquivo: controlar a entrada e saída de processos de registrados bem como todos os documentos que ficarem armazenados no mesmo e assessorar a Superintendência Administrativa.

Do Departamento de Compras, Patrimônio e Almoxarifado

São responsabilidades do departamento de Compras, Patrimônio e Almoxarifado: realizar orçamentos, abrir processos de compras e terceirização de serviços, Realizar compras e contratações de serviços após deliberação da Diretoria e assessoramento do departamento Contábil; receber mercadorias e acompanhar realizações de serviços contratados; realizar o controle de movimentação de patrimônio; realizar o controle de entrada e saída de itens do almoxarifado e assessorar a Superintendência Administrativa.

Do Departamento de Recursos Humanos

São responsabilidades do departamento de Recursos Humanos: o controle de registro de ponto dos funcionários; processo de admissão e demissão após autorização de diretoria e assessoria do departamento

contábil; Avaliação de desempenho; apuração de informações de pessoal para fechamento de folha de pagamento e emissão de impostos assessorado pelo departamento Contábil; supervisionar contratos com prestadores de serviços de plano de saúde e plano odontológico e assessorar a Superintendência Administrativa.

Do Departamento Financeiro

São responsabilidades do departamento financeiro: o pagamento de todas as contas do CREF14 gerenciadas pelo Superintendente e autorizadas pelo Presidente e 1º Tesoureiro; manter contato com prestadores de serviços e fornecedores; verificar e analisar os recebimentos de anuidades e repasses ao CONFEF; conciliação financeira, registro de boletos, acompanhar desempenho orçamentário auxiliado pelo departamento contábil e assessorar a Superintendência Administrativa.

Do Departamento de Fiscalização

São de responsabilidades do departamento de fiscalização: fiscalizar e orientar academias, estúdios, clubes e demais entidades, tanto no interior como na capital, informando os procedimentos legais de atuação do profissional de Educação Física; subsidiar com informações e pareceres a Comissão de Orientação e Fiscalização ou a Comissão de Ética; elaborar relatórios e prestação de contas de suas atividades; participar de reuniões, tanto da Diretoria, como da Comissão de Ética, sempre que solicitado; manter consulta diária a jornais, revistas e outras fontes de informações, para verificar qualquer irregularidade com profissionais da área; receber denúncias; participar de cursos e palestras em universidades ou outros órgãos, quando delegado pela Presidência; conduzir veículo de propriedade do CREF14/GO-TO para fins de fiscalização; e demais atribuições inerentes departamento.

Do Departamento Jurídico

O Departamento Jurídico exerce a representação judicial e extra-judicial do Conselho Regional de Educação Física da 14ª Região – CREF14/GO-TO, defendendo os interesses da Administração em juízo ou fora dele, recebi citações, intimações e notificações judiciais e desenvolve atividades de consultoria e assessoramento jurídico. Parágrafo único - A atuação consultiva do Departamento Jurídico se dá por meio do assessoramento e orientação dos dirigentes, Presidência, Diretoria e Plenária do CREF14/GO-TO, para dar segurança jurídica aos atos administrativos que serão praticados. A atuação contenciosa do Departamento Jurídico se dá por meio da representação judicial e extrajudicial do CREF14/GO-TO, exercida em defesa deste nas ações judiciais em que o CREF14/GO-TO ou o Presidente figurem como autor, réu ou terceiro interessado.

Da Ouvidoria

São responsabilidades do departamento de Ouvidoria: Assegurar a participação da sociedade no CREF14/GO-TO para promover a melhoria das atividades desenvolvidas; receber as reclamações, problemas e solicitações e encaminhar para os setores responsáveis, e acompanhar a solução do problema; responder a sociedade o solicitado e acompanhar feedbacks.

2. PLANEJAMENTO ESTRATÉGICO E GOVERNANÇA

2.1. Objetivos estratégicos da Gestão

2.1.1. Descrição sintética dos objetivos do exercício

O CREF14/GO-TO sabe da importância que o planejamento estratégico exerce na construção de uma gestão mais qualificada, o aprimoramento das ações só é possível a partir de norteadores bem estabelecidos. A missão do CONFEF/CREFs que é garantir à sociedade que o direito constitucional de ser atendida na área de atividades físicas e esportivas seja exercido por profissionais de Educação Física.

Objetivos Globais:

- O reconhecimento por parte da sociedade da importância de que ela seja orientada por Profissionais de Educação Física;
- A valorização da Profissão;
- A organização da Profissão;
- Maior intervenção no processo de elaboração e de execução de políticas públicas;
- A ampliação da competência e do comprometimento ético da intervenção do Profissional de Educação Física na sociedade;
- A estimulação da qualidade na formação profissional;
- O aumento da eficiência do Sistema com a incorporação de posturas administrativas mais avançadas.
- Esclarecer aos graduandos e egressos dos cursos de Educação Física da obrigatoriedade do vínculo com seu Conselho Profissional;
- Estimular a criação de sociedades científicas na área da Educação Física;
- Acompanhar a atuação do Profissional de Educação Física junto à sociedade;
- Esclarecer a sociedade do seu direito de receber serviços de atividades físicas e esportivas por Profissionais de Educação Física;
- Formação de opinião pública a respeito da necessidade de que Atividade Física seja orientada por Profissional de Educação Física;
- Conscientizar os Profissionais de Educação Física para que tenham uma atuação comprometida com a Profissão;
- Buscar a inclusão nos editais de concursos da obrigatoriedade da apresentação da Cédula de Identidade Profissional;
- Buscar a inserção nos regulamentos dos jogos ou outros a obrigatoriedade da Cédula de Identidade Profissional;
- Intervir com política de formação continuada;
- Campanha de valorização do Profissional de Educação Física;
- Gerar discussão em busca de consenso no Sistema sobre a questão dos ex-praticantes.

Objetivo para o setor de Atendimento:

- Esclarecimentos sobre anuidades, transferências, e valores em atraso com clareza;
- Atualização do banco de dados dos profissionais;
- Aumento do número de registrados;

- Disponibilizar o “serviço on-line”, onde, os registrados podem através do site imprimir seu próprio boleto, emitir declarações e atualizar dados cadastrais;
- Expedir resoluções que normatize o atendimento, bem como estabeleça critérios de valores e condições de parcelamento;

Objetivos para área de Fiscalização:

- Ênfase na apuração de denúncias;
- Melhoria continua no processo administrativo disciplinar como novos trâmites e resolução;
- Aumentar a qualidade nas ações de fiscalizações;

Objetivos de Publicidade (transparência) e transparência:

- Publicar oportunidades de emprego no site do Conselho;
- Atualização semanal das redes sociais;
- Emitir matérias para o Boletim do CONFEF;
- Disponibilizar atualizado para a sociedade o portal da transparência;
- Informar a quantidade de reuniões de diretoria e plenária;

2.1.2. Estrutura de governança

Conforme disposto em seu Estatuto o CREF14/GO-TO é composto de 28 (vinte e oito) Conselheiros, dos quais 20 (vinte) são efetivos e 08 (oito) suplentes, com mandato de 06 (seis) anos, eleitos pelos Profissionais de Educação Física, e pelo seu último ex-Presidente que tenha cumprido integralmente seu mandato, com direito a voz e voto.

Em sua organização, o CREF14/GO-TO é constituído pelos seguintes Órgãos:

- I – Plenário;
- II – Diretoria;
- III – Presidência;
- IV – Órgãos de Assessoramento.

I) Plenário:

Atribuições:

Compete ao Plenário do CREF14/GO-TO, com a presença mínima de metade mais o primeiro inteiro de sua composição:

- I – estabelecer diretrizes para a consecução dos objetivos previstos no Estatuto;
- II – aprovar atos normativos ou deliberativos necessários ao exercício de sua competência;
- III – adotar e promover as providências necessárias à manutenção da unidade de orientação e ação do CREF14/GO-TO;
- IV – apreciar e aprovar o relatório das atividades desenvolvidas pelo CREF14/GO-TO, encaminhando para conhecimento do CONFEF;

- V – fixar, dentro dos limites estabelecidos pelo CONFEF, o valor das contribuições, anuidades, preços dos serviços, taxas, emolumentos e multas devidas pelos Profissionais de Educação Física e pelas Pessoas Jurídicas registrados no respectivo CREF, através de Resolução sobre o tema, publicada no Diário Oficial da União, na impossibilidade deste no Diário Oficial do Estado de Mato Grosso do Sul e Mato Grosso até 31 de dezembro do ano anterior à cobrança, em observância ao princípio da anterioridade;
- VI – deliberar sobre os processos apreciados pelos Órgãos de Assessoramento;
- VII – decidir sobre impedimento, licença, dispensa e justificativas de falta do Presidente, dos Vice-Presidentes e dos demais Membros;
- VIII - fixar e normatizar, quando houver, a concessão de diárias, jetons e ajuda de custo;
- IX – respeitar e fazer respeitar as normas emanadas do Código de Ética do Profissional de Educação Física;
- X – propor ao CONFEF alterações no Código de Ética do Profissional de Educação Física;
- XI – deliberar sobre a implantação de unidades Seccionais do CREF14/GO-TO, em sua Área de abrangência, decidindo sobre seu funcionamento.

Compete ao Plenário do CREF14/GO-TO, com presença de pelo menos 2/3 (dois terços) de composição:

- I – aprovar seu Estatuto e o Regimento;
- II - deliberar sobre as propostas de alteração do Regimento do CREF14/GO-TO, em todo ou em parte;
- III – eleger e dar posse aos Membros das respectivas Diretorias, após cada eleição, e dos Órgãos Assessores;
- IV – deliberar sobre os processos apreciados pelas Comissões internas, conforme o estabelecido e seus Regimentos;
- V – apreciar e aprovar os relatórios financeiros e administrativos do CREF14/GO-TO, após Parecer da Comissão de Controle e Finanças, encaminhando-os a seguir ao CONFEF;
- VI – decidir sobre a destituição da Diretoria do CREF14/GO-TO, em todo ou em parte, desde que solicitada através de expediente devidamente fundamentado e com a assinatura de, no mínimo, metade mais o primeiro inteiro de seus Membros Efetivos eleitos;
- VII – julgar, em última instância, qualquer decisão de seus Órgãos internos;
- VIII – aprovar ou alterar, em todo ou em parte, os Regimentos de seus Órgãos de Assessoramento;
- IX - aprovar o orçamento anual e o plano de trabalho do CREF14/GO-TO;
- X – autorizar a aquisição, alienação ou oneração de bens imóveis do CREF14/GO-TO, pela Diretoria;
- XI – julgar os processos éticos e administrativos de seus registrados;
- XII – elaborar e aprovar o Regimento Eleitoral de acordo com as diretrizes emanadas do CONFEF, a partir das propostas oriundas do Colégio de Presidentes.

Forma de atuação:

O Plenário do CREF14/GO-TO reunir-se-á:

I - ordinariamente, trimestralmente, de forma presencial ou virtual, em local e data a ser fixado pela Diretoria, por meio de convocação feita com no mínimo 10 (dez) dias de antecedência;

II - extraordinariamente, quando convocado por qualquer de seus órgãos por meio de requerimento fundamentado, assinado pela maioria de seus Membros efetivos.

II) Diretoria:

Atribuições:

Compete, coletivamente, à Diretoria do CREF14/GO-TO:

I – cumprir e fazer cumprir as disposições deste Estatuto, do Regimento Interno e as deliberações do Plenário;

II – estabelecer as diretrizes básicas e compatibilizá-las com a administração do CREF14/GO-TO e do CONFEF;

III – preservar o patrimônio do CREF14/GO-TO;

IV – desenvolver suas ações de forma planejada e transparente;

V – prevenir riscos e corrigir desvios que afetem as contas garantindo seu equilíbrio, controlando a receita, balanços e as despesas, mensalmente, bem como verificando a compatibilização entre o apurado no sistema cadastral, o extrato bancário, os numerários em caixa e o balancete;

VI – atuar atendendo aos princípios do planejamento, transparência e moralidade;

VII – apresentar ao Plenário o relatório anual das atividades administrativas;

VIII – promover a transmissão de domínio, posse, direitos, pretensões e ações sobre bens imóveis e gravá-los com ônus reais e outros, desde que digam respeito à ampliação ou resguardo do patrimônio do CREF14/GO-TO, após parecer do Plenário;

IX – autorizar ou aprovar operações de crédito e contratos de qualquer natureza, desde que tenham como objetivo o interesse e as necessidades do CREF14/GO-TO;

X – admitir e demitir empregados necessários à administração do CREF14/GO-TO, bem como, regulamentar o regime de pessoal e fixar-lhes remuneração, nos termos das normas vigentes;

XI - aprovar o seu quadro de pessoal, criar cargos e funções, fixar salários e gratificações, bem como autorizar a contratação de serviços especiais;

XII – promover, a instalação de unidades Seccionais do CREF14/GO-TO;

XIII – encaminhar, mensalmente, o balancete financeiro ao CONFEF;

XIV – adotar todas as providências e medidas necessárias à realização das finalidades do Sistema CONFEF/CREFs;

XV - autorizar a participação do CREF14/GO-TO em entidades científicas, culturais, de ensino, de pesquisa, de âmbito nacional ou internacional, voltadas para a especialização e a atualização da Educação Física;

XVI – conhecer e dirimir dúvidas suscitadas por seus registrados;

XVII – fixar e normatizar, quando houver, o pagamento de representação de gabinete e pagamento de despesas eventuais autorizadas aos Membros da Diretoria, aos Conselheiros e aos empregados do CREF14/GO-TO, quando no efetivo exercício de suas funções, bem

como aos representantes designados pela Diretoria do CREF14/GO-TO, quando para representação do Sistema CONFEF/CREFs.

Forma de atuação:

A Diretoria do CREF14/GO-TO é o órgão que exerce as funções administrativas e executivas deste Conselho e é constituída pelo Presidente, 1º Vice-Presidente, 2º Vice-Presidente, 1º Secretário, 2º Secretário, 1º Tesoureiro e 2º Tesoureiro.

A Diretoria é eleita na primeira reunião do Plenário, após a posse dos Membros Conselheiros, para mandato de 03 (três) anos.

A Diretoria do CREF14/GO-TO poderá, dentro de sua organização e necessidades, criar assessorias e nomear seus titulares, com atribuições específicas ao seu funcionamento.

A Diretoria do CREF14/GO-TO reunir-se-á, ordinariamente, no mínimo, 08 (oito) vezes ao ano de forma presencial, com intervalo máximo de 60 (sessenta) dias e, extraordinariamente, sempre que for necessário, por convocação do Presidente ou pela maioria de seus Membros.

III) Presidência:

Atribuições:

- I – convocar e presidir as reuniões do Plenário e da Diretoria;
- II - cumprir e fazer cumprir as decisões do Plenário e da Diretoria;
- III – zelar pela harmonia entre os Conselheiros e entre as unidades Seccionais, em benefício da unidade política do CREF14/GO-TO;
- IV – convocar os Órgãos de Assessoramento e as Comissões;
- V – supervisionar, coordenar, dirigir e fiscalizar as atividades administrativas, econômicas e financeiras do CREF14/GO-TO;
- VI – adotar providências de interesse do exercício da Profissão, promovendo medidas necessárias à sua regularidade e defesa, inclusive em questões judiciais e/ou administrativas;
- VII - movimentar, solidariamente com o Tesoureiro, as contas bancárias e contratos de ordem financeira e patrimonial do CREF14/GO-TO;
- VIII – responder consultas sobre o registro e fiscalização do exercício profissional;
- IX – baixar Deliberações e Resoluções, após decisão do Plenário;
- X – baixar atos administrativos pertinentes.

Forma de atuação:

A Presidência do CREF14/GO-TO será exercida por 01 (um) Presidente e 02 (dois) Vice-Presidentes eleitos por mandato igual ao da Diretoria.

O Presidente do CREF14/GO-TO, em seus impedimentos legais de qualquer natureza, inclusive licença, será substituído pelo 1º Vice-Presidente e, no impedimento deste, pelo 2º Vice-Presidente, com todas as atribuições inerentes ao cargo.

O Presidente exerce a representação nacional e internacional do CREF14/GO-TO, tanto junto a organizações públicas quanto a privadas, em juízo ou fora dele, ativa e passivamente, podendo constituir procurador ou delegação.

IV) Órgãos de Assessoramento:

São Órgãos permanentes de Assessoramento do CREF14/GO-TO, além de outros que venham a ser criados em seu Regimento Interno:

- I – Comissão de Controle e Finanças;
- II – Comissão de Ética Profissional;
- III – Comissão de Orientação e Fiscalização;
- IV – Comissão de Legislação e Normas;
- V - Comissão de Ensino Superior e Preparação Profissional.

As Comissões são órgãos de consultoria da Presidência, da Diretoria e do Plenário do CREF14/GO-TO às quais compete analisar, instruir e emitir pareceres nos assuntos e processos que lhe forem enviados pelo Presidente do CREF14/GO-TO, retornando-os devidamente avaliados para decisão superior.

2.2. Principais canais de comunicação com a sociedade

Acesso ao cidadão

O Conselho Regional de Educação Física da 14ª Região – CREF14/GO-TO disponibiliza canais de atendimento ao cidadão, colocando à disposição recursos telefônicos, presencial e via internet, de modo a facilitar o registro de reclamações, críticas, denúncias e solicitações de serviço.

Atendimento telefônico por meio das linhas (62) 3229-2202

O atendimento telefônico constitui um dos principais canais de atendimento aos profissionais de Educação Física para solicitação de serviços.

Horário de atendimento: segunda a sexta-feira das 08h às 17h.

Ouvidoria

A ouvidoria do CREF14/GO-TO é uma ferramenta informatizada desenvolvida para registrar críticas, reclamações e sugestões.

E-sic

O SIC é o setor mais adequado para fornecer informação geral e pública de dados e documentos sob à guarda do órgão solicitadas pela sociedade.

Site

No site estão centralizadas as informações institucionais do CREF14/GO-TO referentes a: contato, serviços, ouvidoria e portal da transparência.

<https://www.cref14.org.br>

Redes Sociais

O Conselho Regional de Educação Física disponibiliza na internet canais de atendimento aos profissionais e sociedade em geral, seguindo assim uma tendência mundial.

Os canais de comunicação nas redes sociais visam facilitar o acesso as informações e notícias referentes à entidade e a profissão de Educação Física.



<https://twitter.com/CREF14>



<https://www.facebook.com/cref14oficial/>



<https://www.instagram.com/cref14oficial/>

3. GESTÃO DE RISCOS E CONTROLES INTERNOS

Não aplicado pela unidade.

4. RESULTADOS DA GESTÃO

4.1. Demonstração e contextualização dos resultados alcançados no exercício

4.1.1. Resultados alcançados para o setor de atendimento:

Tabela 02. Dados Gerais Departamento de Atendimento:

DESCRIÇÃO	2018	2019	2020
Profissionais Registrados	13669	14353	15328
Ativos (31/12/2020)	10870	13761	11285
Cédula de Identidade Profissional Entregue	1954	2173	1399
Novos Registros GO	960	994	661
Novos Registros TO	136	132	103
Transferências CREF's	27	70	27

Fonte: Setor de Atendimento

Tabela 03. Dados Gerais PJ e Autônomos:

DESCRIÇÃO	2019	2020
Novos Registros PJ - GO	198	135
Novos Registros PJ - TO	56	34
Novos Registros Autônomos - GO	11	03
Novos Registros Autônomos - TO	02	09

Fonte: Setor de Atendimento

Tabela 04 – Registros baixados:

JUSTIFICATIVA BAIXA DE REGISTRO	2018	2019	2020
Não Exercício da Profissão	237	178	210
Ausência do País	14	16	09
Doença	07	02	04
Falecimento	02	02	01
Transferidos CREF's	73	08	60
Cancelado	00	00	02

Fonte: Setor de Atendimento

Tabela 05- Comparativo de baixas de registro de estabelecimentos

BAIXA DE REGISTROS	2018	2019	2020
Pessoa Jurídica	35	102	58
Autônomo	03	04	05

Fonte: Setor de Atendimento

Gráfico 01 – Comparativo de Profissionais Registrados

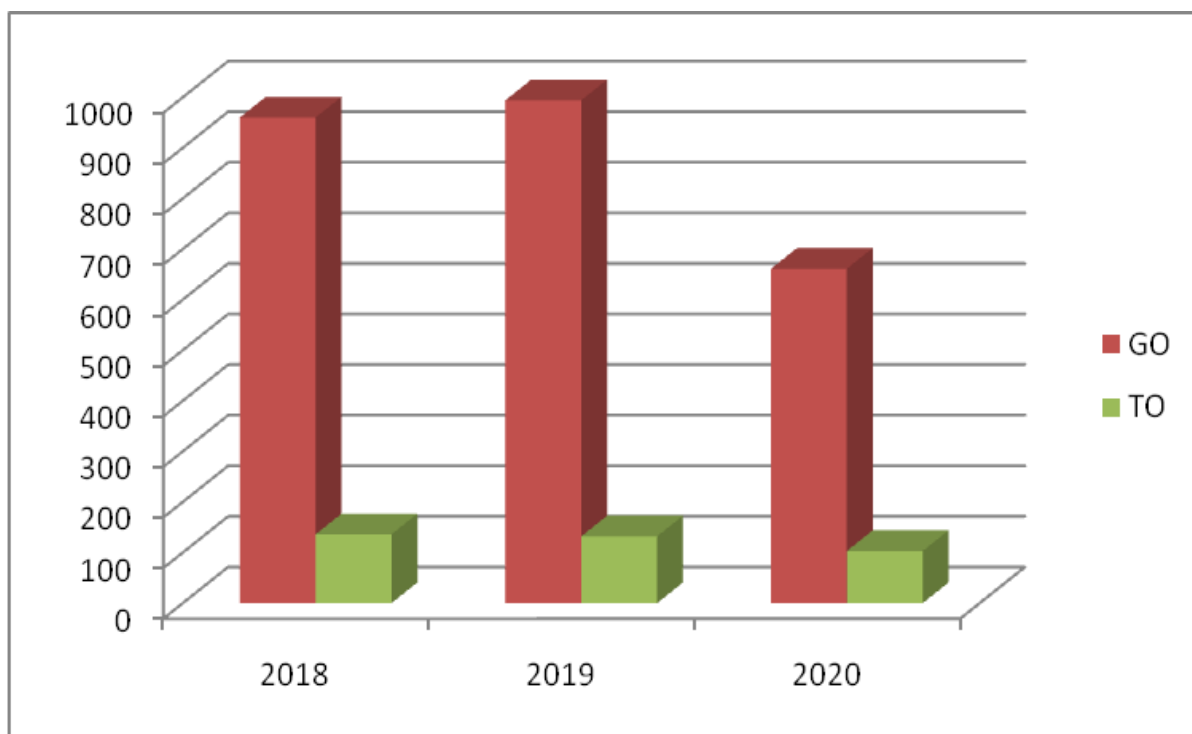

Fonte: Setor de Atendimento

4.1.2 Resultados alcançados para o setor de Fiscalização

Tabela 06 – Dados quantitativos de fiscalização 2020 – Goiás e Tocantins

DADOS QUANTITATIVOS DE FISCALIZAÇÃO 2020 -GOIÁS E TOCANTINS													
MESES	JAN	FEV	MAR	ABR	MAI	JUN	JUL	AGO	SET	OUT	NOV	DEZ	TOTAL
PROFISSIONAIS FISCALIZADOS	199	200	109	0	8	57	48	72	40	75	33	69	910
PJ REGISTRADA FISCALIZADA	138	148	88	0	23	118	31	74	21	65	33	20	759
AUTÔNOMOS FISCALIZADOS	3	4	1	0	0	2	0	1	0	0	3	0	14
PF SEM REGISTRO FISCALIZADOS	82	74	40	0	0	22	17	24	14	45	14	7	339
PJ SEM REGISTRO FISCALIZADAS	14	74	20	1	1	25	17	11	19	26	9	0	217
DENÚNCIAS PROTOCOLIZADAS	28	45	21	10	17	20	30	40	28	9	18	11	277
DENÚNCIAS FINALIZADAS	8	50	45	0	0	29	5	34	41	37	21	0	270

Fonte: Setor de Fiscalização

Tabela 07- Comparativo de profissionais e pessoas físicas fiscalizados

Profissionais Fiscalizados	2018	2019	2020
Registrados	415	2926	910
Sem Registro	209	973	339
Total	624	3899	1249

Fonte: Setor de Fiscalização

Tabela 08- Comparativo de PJ fiscalizadas

Pessoas Jurídicas Fiscalizadas	2018	2019	2020
Registrados	435	1445	759
Sem Registro	129	285	217
Total	564	1730	976

Fonte: Setor de Fiscalização

Tabela 09- AL fiscalizados

Autônomos Fiscalizados	2018	2019	2020
Registrados	37	61	14

Fonte: Setor de Fiscalização

Tabela 10- Comparativo de denúncias

Denúncias	2018	2019	2020
Recebidas	283	389	277

Fonte: Setor de Fiscalização

4.1.3. Monitoramento e avaliação da execução:

Como informado acima o monitoramento e avaliação da execução das atividades do deste Conselho baseou-se em quantidade de registro de pessoa física e jurídica e fiscalizações, visando à finalidade deste órgão, conforme ilustra as tabelas de nº 2 a 10 e gráfico de nº 1.

5. ALOCAÇÃO DE RECURSOS E ÁREAS ESPECIAIS DA GESTÃO

5.1 Estrutura de pessoal da unidade.

Em sua estrutura o CREF14/GO-TO dispõe de cargos efetivos, admitidos por meio de Concurso Público e comissionados que são de livre nomeação e exoneração da Diretoria, em ambas as modalidades o regime de trabalho é o celetista.

Tabela 11 - CARGOS EM COMISSÃO EM 31/12/2020

Denominação	Nível Escolar	Nº de vaga
Jornalista	Superior	01
Advogado Pleno	Superior	01
Procurador(a) Chefe	Superior	01
Chefe de Gabinete	Superior	01
Superintendente	Superior	01
Assessor de Recursos Humanos	Superior	01
Gerente Financeiro	Superior	01
Analista de Informática	Superior	01
Assessor Administrativo	Médio	02
TOTAL		10

Fonte: Recursos Humanos

Tabela 12- CARGOS EFETIVOS EM 31/12/2020

Denominação	Nível Escolar	Nº de vagas
Agente de Orientação e Fiscalização	Superior	08
Assistente Administrativo	Médio	05
Auxiliar de Serviços Gerais	Fundamental	02
Gerente	Superior	01
TOTAL		16

Fonte: Recursos Humanos

Tabela 13- ESTÁGIARIOS EM 31/12/2020

Nível Cargo	Nível Escolar	Nº de vagas
Estagiário	Superior	05
TOTAL		05

Fonte: Recursos Humanos

Tabela 14- Função Gratificada EM 31/12/2020

Denominação	Nível Escolar	Nº de vaga
Procurador(a) Chefe	Superior	01
Gerente de Atendimento	Superior	01
Gerente Financeiro	Superior	01
Gerente Seccional	Superior	01
Gerente de Fiscalização	Superior	01
Supervisor(a) de Fiscalização	Superior	01
Digitador(a)	Médio	01
Assessor de Compras e Patrimônio e Estoque	Médio	01
Oficial de Cartório	Médio	01
TOTAL		09

5.2 Demonstrativo de despesas com pessoal:

Tabela 15 – DESPESA COM PESSOAL

Despesas com Pessoal e Encargos		Empenhado	Liquidado
6.2.2.1.01.01.001	SALÁRIOS E ORDENADOS	R\$ 884.625,65	R\$ 884.625,65
6.2.2.1.01.01.002	GRATIFICAÇÕES POR TEMPO DE SERVIÇO	R\$ 25.718,95	R\$ 25.718,95
6.2.2.1.01.01.003	GRATIFICAÇÃO POR EXECÍCIO DE CARGOS	R\$ 125.499,66	R\$ 125.499,66
6.2.2.1.01.01.004	GRATIFICAÇÃO DE NATAL - 13º SALÁRIO	R\$ 96.635,81	R\$ 96.635,81
6.2.2.1.01.01.005	FÉRIAS E 1/3 DE FÉRIAS	R\$ 143.790,16	R\$ 143.790,16
6.2.2.1.01.01.006	ABONO PECUNIÁRIO DE FÉRIAS	R\$ -	R\$ -
6.2.2.1.01.01.007	HORAS EXTRAS	R\$ 404,62	R\$ 404,62
6.2.2.1.01.01.010	INDENIZAÇÕES TRABALHISTAS	R\$ -	R\$ -
6.2.2.1.01.01.011	INSS - ENTIDADE	R\$ 298.984,70	R\$ 298.984,70
6.2.2.1.01.01.012	FGTS	R\$ 101.188,51	R\$ 101.188,51
6.2.2.1.01.01.013	PIS/PASEP	R\$ 13.012,68	R\$ 13.012,68
6.2.2.1.01.01.014	VALE TRANSPORTE	R\$ 3.059,40	R\$ 3.059,40
6.2.2.1.01.01.016	PLANO DE SAÚDE	R\$ 81.734,98	R\$ 81.734,98
6.2.2.1.01.01.017	PLANO ODONTOLÓGICO	R\$ 10.728,99	R\$ 10.728,99
6.2.2.1.01.01.018	VALE ALIMENTAÇÃO	R\$ 259.463,25	R\$ 259.463,25
6.2.2.1.01.01.019	OUTROS BENEFÍCIOS	R\$ 80.354,96	R\$ 80.354,96
Gasto total do ano de 2020 com pessoal		R\$ 2.125.202,32	R\$ 2.125.202,32

Fonte: Assessoria Contábil

5.3 Gestão da tecnologia da informação

O Conselho Regional de Educação Física da 14ª Região – CREF14/GO-TO é atendido pela empresa **Spiderware** Consultoria em Informática, que fornece licença e manutenção para o sistema de tecnologia da informação para diversos conselhos profissionais, pelo sistema **TRON**, responsável pelo fornecimento e suporte do software de gestão de pessoal, pela **Tecnosys**, Referente ao site oficial o CREF14/GO-TO, vale ressaltar que o CREF14/GO-TO investiu na profissionalização do seu site oficial para cumprimento das leis vigentes da informação e transparência, pelo sistema **VB Good Card**, responsável por fornecer dados combustível propiciando uma melhor gestão e visualização dos gastos e pela **Blocksat**, responsável por fornecer dados para a gestão da frota do CREF14/GO-TO referente ao uso e deslocamentos.

5.4 Principais Sistemas de Informações

- Spiderware
- TRON
- Tecnosys
- VB Good Card
- Blocksat

5.5 Desempenho financeiro

5.5.1 Informações sobre o desempenho das receitas

De acordo com o artigo 61 do Estatuto do CREF14/GO-TO, constituem receitas:

I – o percentual de 80% (oitenta por cento) sobre o valor das contribuições, anuidades, taxas, emolumentos, serviços e multas devidas pelos Profissionais de Educação Física e pelas Pessoas Jurídicas registradas no CREF14/GO-TO; II – os legados, doações e subvenções; III – as rendas eventuais de patrocínios, promoções, cessão de direitos e marketing em eventos promovidos ou cancelados pelo CREF14/GO-TO; IV - outras receitas.

a) Receita prevista e arrecadada por grupo de receita e principais fontes de receitas:

O CREF14/GO-TO fez previsão de receita de 2019 com base na Proposta Orçamentária publicada através da Resolução CREF14/GO-TO nº 072/2019. Nela foi prevista receita no valor de **R\$ 3.598.770,00** (Três milhões, quinhentos e noventa e oito mil e setecentos e setenta reais.), a arrecadação efetiva durante o exercício atingiu o montante no valor de **R\$ 2.634.318,58** (dois milhões, seiscentos e trinta e quatro mil, trezentos e dezoito reais e cinquenta e oito centavos), conforme tabela demonstrativa abaixo:

Tabela 16- RECEITA PREVISTA E ARRECADA

RECEITA	PREVISÃO	ARRECAÇÃO	%
Receitas Correntes	R\$ 3.598.770,00	R\$ 2.634.318,58	73,20%
Receitas de Capital	-	-	-
TOTAL DO ORÇAMENTO.....R\$	R\$ 3.598.770,00	R\$ 2.634.318,58	73,20%

Fonte: Assessoria Contábil

Conforme demonstrado acima o total da Receita Arrecadada atingiu 73,20 % do valor previsto no orçamento para o ano de 2020.

b) Receita orçamentária e eventuais fontes próprias de receitas:

Conforme informado no item acima, este órgão possui receita própria, oriunda dos pagamentos efetuados pelas pessoas físicas e jurídicas registradas, e está sendo apresentada nesta seção.

c) Comportamento da receita ao longo do exercício e em comparação com exercícios anteriores e principais fatores que impactaram as receitas:

No Exercício de 2020, a arrecadação total do CREF-14, sofreu uma redução de 8,69%, em relação a arrecadação de 2019. Tal fato pode ser explicado, devido a grave crise sanitária e econômica causada pela Pandemia do novo Coronavírus (COVID-19).

Gráfico 02 – Receitas Totais

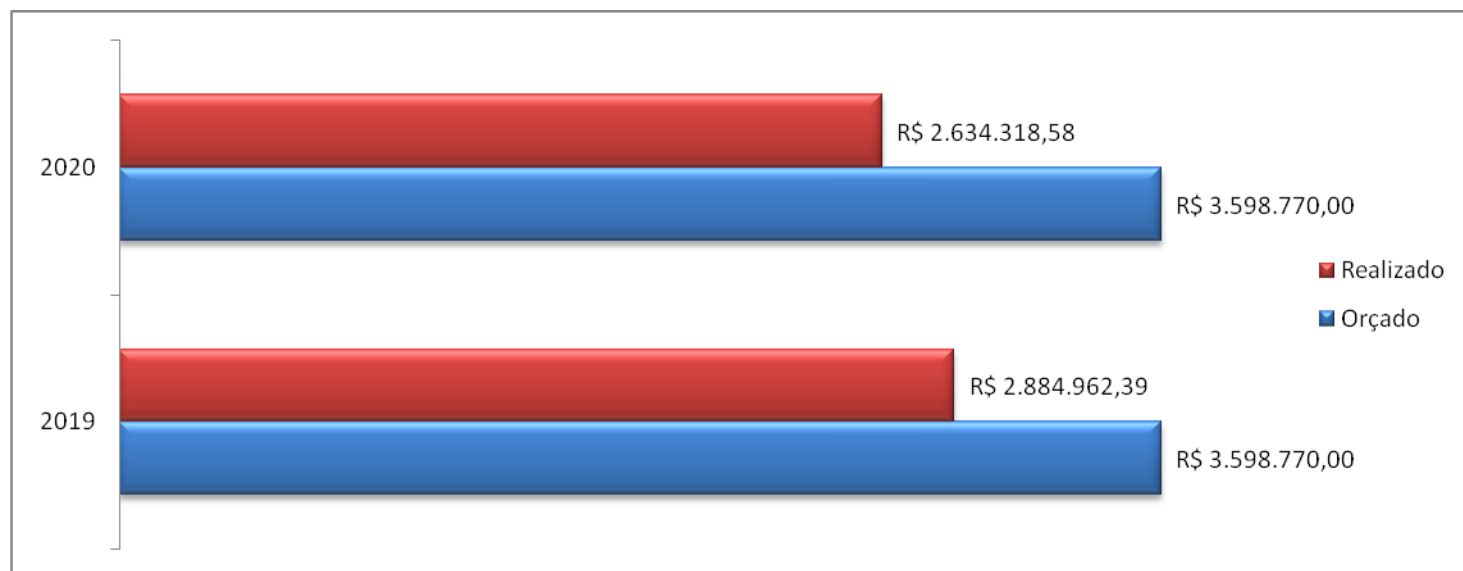

Fonte: Assessoria Contábil

d) Desempenho de receitas financeiras e arrecadação de receitas patrimoniais:

No exercício de 2020 apurou-se uma redução 52,22% na arrecadação de nas receitas financeiras (rendimentos de aplicações, multas, juros e infrações). Fato este, também causado pela crise econômica mundial. As academias e o esporte em Goiás foi altamente restringido durante grande parte do exercício 2020, impactando inclusive nos serviços de fiscalização do CREF-14.

Em relação à arrecadação de receitas patrimoniais, este órgão informa que não possui este tipo de arrecadação.

5.5.2 Informações sobre o desempenho das despesas

Tabela 17 – DESPESA PREVISTA E ARRECADADA

DESPESA	ORÇADA	REALIZADA	%
Despesa Corrente	R\$ 3.410.770,00	R\$ 3.037.858,19	89,06%
Despesas de Capital	R\$ 188.000,00	R\$ 42.855,70	22,79%
TOTALR\$	R\$ 3.598.770,00	R\$ 3.080.713,89	85,60%

Fonte: Assessoria Contábil

Conforme demonstrado acima, a Despesa Realizada atingiu 85,60% do valor orçado para o exercício de 2020.

a) Comparativo de despesa com o exercício anterior:

Tabela 18: Despesas por grupo e elemento ano 2018:

DESPESAS 2018			
Conta	Despesas Orçamentárias	Empenhadas	Realizadas
6.2.2.1.01	CRÉDITO DISPONÍVEL	R\$ 2.767.156,01	R\$ 2.767.156,01
6.2.2.1.01.01	DESPESA CORRENTE	R\$ 2.762.037,01	R\$ 2.762.037,01
6.2.2.1.01.01.001	SALÁRIOS E ORDENADOS	R\$ 759.348,67	R\$ 759.348,67
6.2.2.1.01.01.002	GRATIFICAÇÕES POR TEMPO DE SERVIÇO	R\$ 12.905,29	R\$ 12.905,29
6.2.2.1.01.01.003	GRATIFICAÇÃO POR EXECÍCIO DE CARGOS	R\$ 91.065,62	R\$ 91.065,62
6.2.2.1.01.01.004	GRATIFICAÇÃO DE NATAL - 13º SALÁRIO	R\$ 76.041,44	R\$ 76.041,44
6.2.2.1.01.01.005	FÉRIAS E 1/3 DE FÉRIAS	R\$ 80.078,94	R\$ 80.078,94
6.2.2.1.01.01.006	ABONO PECUNIÁRIO DE FÉRIAS	R\$ 0,00	R\$ 0,00
6.2.2.1.01.01.007	HORAS EXTRAS	R\$ 8.624,10	R\$ 8.624,10
6.2.2.1.01.01.010	INDENIZAÇÕES TRABALHISTAS	R\$ 5.981,42	R\$ 5.981,42
6.2.2.1.01.01.011	INSS - ENTIDADE	R\$ 216.016,68	R\$ 216.016,68
6.2.2.1.01.01.012	FGTS	R\$ 81.316,04	R\$ 81.316,04
6.2.2.1.01.01.013	PIS/PASEP	R\$ 10.303,34	R\$ 10.303,34
6.2.2.1.01.01.014	VALE TRANSPORTE	R\$ 5.333,69	R\$ 5.333,69

6.2.2.1.01.01.016	PLANO DE SAÚDE	R\$ 18.733,89	R\$ 18.733,89
6.2.2.1.01.01.017	PLANO ODONTOLÓGICO	R\$ 3.961,70	R\$ 3.961,70
6.2.2.1.01.01.018	VALE ALIMENTAÇÃO	R\$ 222.667,61	R\$ 222.667,61
6.2.2.1.01.01.019	OUTROS BENEFÍCIOS	R\$ 0,00	R\$ 0,00
6.2.2.1.01.01.020	BENEFÍCIOS ASSISTENCIAIS	R\$ 78.232,03	R\$ 78.232,03
6.2.2.1.01.01.023	MATERIAL DE EXPEDIENTE	R\$ 9.805,13	R\$ 9.805,13
6.2.2.1.01.01.024	IMPRESSOS FORMULÁRIOS E PAPÉIS	R\$ 7.230,00	R\$ 7.230,00
6.2.2.1.01.01.029	MATERIA PARA DIVULGAÇÃO	R\$ 0,00	R\$ 0,00
6.2.2.1.01.01.030	MATERIAL DE INFORMÁTICA	R\$ 5.035,00	R\$ 5.035,00
6.2.2.1.01.01.031	AQUISIÇÃO DE SOFTWARE DE BASE	R\$ 3.080,00	R\$ 3.080,00
6.2.2.1.01.01.032	MATERIAIS ELÉTRICOS E TELEFONIA	R\$ 4.232,35	R\$ 4.232,35
6.2.2.1.01.01.033	MATERIAIS PARA MANUTENÇÃO DE BENS MÓVEIS	R\$ 723,71	R\$ 723,71
6.2.2.1.01.01.034	MATERIAIS PARA A MANUTENÇÃO DE BENS IMÓVEIS	R\$ 1.242,00	R\$ 1.242,00
6.2.2.1.01.01.035	MATERIAL DE COPA E COZINHA	R\$ 650,30	R\$ 650,30
6.2.2.1.01.01.036	UNIFORMES	R\$ 2.942,00	R\$ 2.942,00
6.2.2.1.01.01.038	MATERIAL DE HIGIENE E LIMPEZA	R\$ 6.686,64	R\$ 6.686,64
6.2.2.1.01.01.041	PRÊMIOS, DIPLOMAS, PLACAS E MEDALHAS	R\$ 0,00	R\$ 0,00
6.2.2.1.01.01.043	COMBUSTÍVEIS E LUBRIFICANTES	R\$ 46.875,28	R\$ 46.875,28
6.2.2.1.01.01.044	PEÇAS E ACESSÓRIOS PARA VEÍCULOS	R\$ 10.991,49	R\$ 10.991,49
6.2.2.1.01.01.045	OUTROS MATERIAIS E CONSUMO	R\$ 2.112,67	R\$ 2.112,67
6.2.2.1.01.01.046	SERVIÇOS DE CONTABILIDADE E AUDITORIA CONTÁBIL	R\$ 46.260,00	R\$ 46.260,00
6.2.2.1.01.01.047	SERVIÇOS DE ASSESSORIA E CONSULTORIA	R\$ 3.881,76	R\$ 3.881,76
6.2.2.1.01.01.048	SERVIÇOS ADVOCATÍCIOS	R\$ 41.250,00	R\$ 41.250,00
6.2.2.1.01.01.049	SERVIÇOS DE INSTRUTORES E APRIMORAMENTO PROFISSIONAL	R\$ 2.360,00	R\$ 2.360,00
6.2.2.1.01.01.050	SERVIÇOS DE INFORMÁTICA	R\$ 85.543,00	R\$ 85.543,00
6.2.2.1.01.01.053	SERVIÇOS DE LIMPEZA	R\$ 1.972,68	R\$ 1.972,68
6.2.2.1.01.01.054	SERVIÇOS DE SEGURANÇA E VIGILÂNCIA PREDIAL E PREVENTIVA	R\$ 3.160,81	R\$ 3.160,81
6.2.2.1.01.01.055	SERVIÇOS DE MEDICINA DO TRABALHO	R\$ 1.115,00	R\$ 1.115,00
6.2.2.1.01.01.057	SERVIÇOS DE INTERMEDIÇÃO DE ESTÁGIOS	R\$ 1.429,83	R\$ 1.429,83
6.2.2.1.01.01.058	ESTÁGIOS	R\$ 40.549,69	R\$ 40.549,69
6.2.2.1.01.01.059	CUSTAS JUDICIAIS	R\$ 0,00	R\$ 0,00
6.2.2.1.01.01.062	SERVIÇOS FOTOGRÁFICOS E VÍDEOS	R\$ 0,00	R\$ 0,00
6.2.2.1.01.01.063	SERVIÇOS DE PUBLICIDADE INSTITUCIONAL	R\$ 11.423,04	R\$ 11.423,04
6.2.2.1.01.01.064	SERVIÇOS DE PRODUÇÕES JORNALISTICAS	R\$ 0,00	R\$ 0,00
6.2.2.1.01.01.065	SERVIÇOS DE CARTÓRIO	R\$ 126,72	R\$ 126,72
6.2.2.1.01.01.066	DEMAIS SERVIÇOS ADMINISTRATIVOS E OPERACIONAIS	R\$ 5.395,00	R\$ 5.395,00
6.2.2.1.01.01.068	SEGUROS DE BENS MÓVEIS	R\$ 7.884,35	R\$ 7.884,35
6.2.2.1.01.01.069	SEGUROS DE BENS IMÓVEIS	R\$ 1.391,23	R\$ 1.391,23
6.2.2.1.01.01.070	SEGUROS DE VIAGENS	R\$ 0,00	R\$ 0,00
6.2.2.1.01.01.071	LOCAÇÃO DE BENS MÓVEIS, MÁQ. E EQUIPAMENTOS	R\$ 9.534,90	R\$ 9.534,90
6.2.2.1.01.01.072	LOCAÇÃO DE BENS IMÓVEIS	R\$ 80.474,90	R\$ 80.474,90
6.2.2.1.01.01.074	MANUTENÇÃO E CONSERVAÇÃO DE BENS MÓVEIS	R\$ 3.983,29	R\$ 3.983,29
6.2.2.1.01.01.075	MANUTENÇÃO E CONSERVAÇÃO DE BENS IMÓVEIS	R\$ 8.062,00	R\$ 8.062,00
6.2.2.1.01.01.076	MANUTENÇÃO E CONSERVAÇÃO DE VEÍCULOS	R\$ 18.410,87	R\$ 18.410,87
6.2.2.1.01.01.077	SERVIÇOS DE ENERGIA ELÉTRICA	R\$ 5.999,76	R\$ 5.999,76
6.2.2.1.01.01.078	SERVIÇOS DE ÁGUA E ESGOTO	R\$ 9.812,15	R\$ 9.812,15
6.2.2.1.01.01.079	DEVOLUÇÃO DE ANUIDADE E OUTRAS RECEITAS	R\$ 6.603,23	R\$ 6.603,23
6.2.2.1.01.01.080	POSTAGEM DE CORRESPONDÊNCIA	R\$ 69.323,49	R\$ 69.323,49
6.2.2.1.01.01.081	SERVIÇOS DE TELECOMUNICAÇÕES	R\$ 21.264,04	R\$ 21.264,04
6.2.2.1.01.01.082	SERVIÇOS DE INTERNET	R\$ 4.424,23	R\$ 4.424,23
6.2.2.1.01.01.083	SERVIÇOS DE TELEMARKETING	R\$ 0,00	R\$ 0,00

6.2.2.1.01.01.084	SERVIÇOS DE ASSINATURAS	R\$ 0,00	R\$ 0,00
6.2.2.1.01.01.085	PUBLICAÇÕES TÉCNICAS - ADMINISTRATIVAS	R\$ 4.182,00	R\$ 4.182,00
6.2.2.1.01.01.086	PRODUÇÃO DE REVISTAS, BOLETINS, CARTAZES, PANFLETOS	R\$ 0,00	R\$ 0,00
6.2.2.1.01.01.088	IMPRESSÃO DE BOLETINS	R\$ 0,00	R\$ 0,00
6.2.2.1.01.01.089	IMPRESSOS GRÁFICOS	R\$ 16.298,95	R\$ 16.298,95
6.2.2.1.01.01.090	CÓPIAS E MICROFILMAGEM DE DOCUMENTOS	R\$ 0,00	R\$ 0,00
6.2.2.1.01.01.091	ENCADERNAÇÃO DE DOCUMENTOS	R\$ 0,00	R\$ 0,00
6.2.2.1.01.01.093	AUXÍLIO REPRESENTAÇÃO	R\$ 2.200,00	R\$ 2.200,00
6.2.2.1.01.01.094	DIÁRIAS - FUNCIONÁRIOS	R\$ 138.205,00	R\$ 138.205,00
6.2.2.1.01.01.095	DIÁRIAS - CONSELHEIROS / CONVIDADOS	R\$ 48.380,00	R\$ 48.380,00
6.2.2.1.01.01.097	PASSAGENS - FUNCIONÁRIOS	R\$ 10.393,51	R\$ 10.393,51
6.2.2.1.01.01.098	PASSAGENS - CONSELHEIROS / CONVIDADOS	R\$ 15.828,66	R\$ 15.828,66
6.2.2.1.01.01.102	AUXÍLIO EMBARQUE/DESEMBARQUE E DEMAIS DESLOCAMENTOS	R\$ 1.235,00	R\$ 1.235,00
6.2.2.1.01.01.103	AJUDA DE CUSTO - FUNCIONÁRIOS	R\$ 0,00	R\$ 0,00
6.2.2.1.01.01.104	AJUDA DE CUSTO - CONSELHEIROS / CONVIDADOS	R\$ 132.000,00	R\$ 132.000,00
6.2.2.1.01.01.106	ESTACIONAMENTO	R\$ 0,00	R\$ 0,00
6.2.2.1.01.01.107	FRETES E TRANSPORTES DE ENCOMENDAS	R\$ 0,00	R\$ 0,00
6.2.2.1.01.01.120	TAXA SOBRE SERVIÇOS BANCÁRIOS	R\$ 11.526,52	R\$ 11.526,52
6.2.2.1.01.01.121	DESPESAS COM COBRANÇAS	R\$ 61.258,47	R\$ 61.258,47
6.2.2.1.01.01.123	IMPOSTOS E TAXAS	R\$ 8.095,19	R\$ 8.095,19
6.2.2.1.01.01.124	DESPESAS JUDICIAIS	R\$ 0,00	R\$ 0,00
6.2.2.1.01.01.125	SENTENÇAS JUDICIAIS	R\$ 26.107,34	R\$ 26.107,34
6.2.2.1.01.01.126	INDENIZAÇÕES E RESTITUIÇÕES	R\$ 4.393,21	R\$ 4.393,21
6.2.2.1.01.01.127	DESPESAS DE EXERCÍCIOS ANTERIORES	R\$ 4.940,00	R\$ 4.940,00
6.2.2.1.01.01.128	DESPESAS MIÚDAS DE PRONTO PAGAMENTO	R\$ 13.140,16	R\$ 13.140,16
6.2.2.1.01.02	DESPESAS DE CAPITAL	R\$ 5.119,00	R\$ 5.119,00
6.2.2.1.01.02.002	REFORMAS	R\$ 0,00	R\$ 0,00
6.2.2.1.01.02.004	MÓVEIS E UTENSÍLIOS DE ESCRITÓRIO	R\$ 2.189,00	R\$ 2.189,00
6.2.2.1.01.02.005	MÁQUINAS E EQUIPAMENTOS	R\$ 2.930,00	R\$ 2.930,00
6.2.2.1.01.02.008	VEÍCULOS	R\$ 0,00	R\$ 0,00
6.2.2.1.01.02.009	EQUIPAMENTOS DE INFORMÁTICA	R\$ 0,00	R\$ 0,00
6.2.2.1.01.02.010	SISTEMAS DE INFORMÁTICA	R\$ 0,00	R\$ 0,00
6.2.2.1.01.02.023	DESPESAS DE EXERCÍCIOS ANTERIORES	R\$ 0,00	R\$ 0,00

Fonte: Assessoria Contábil

Tabela 19 - Despesas por grupo e elemento ano 2019:

DESPESAS 2019			
Conta	Despesas Orçamentárias	Empenhadas	Realizadas
6.2.2.1.01	CRÉDITO DISPONÍVEL	R\$2.706.207,18	R\$ 2.674.795,24
6.2.2.1.01.01	DESPESA CORRENTE	R\$2.676.125,30	R\$ 2.644.713,36
6.2.2.1.01.01.001	SALÁRIOS E ORDENADOS	R\$ 808.423,91	R\$ 808.423,91
6.2.2.1.01.01.002	GRATIFICAÇÕES POR TEMPO DE SERVIÇO	R\$ 23.783,97	R\$ 23.783,97
6.2.2.1.01.01.003	GRATIFICAÇÃO POR EXECÍCIO DE CARGOS	R\$ 104.428,92	R\$ 104.428,92
6.2.2.1.01.01.004	GRATIFICAÇÃO DE NATAL - 13º SALÁRIO	R\$ 92.389,85	R\$ 92.389,85
6.2.2.1.01.01.005	FÉRIAS E 1/3 DE FÉRIAS	R\$ 117.268,42	R\$ 117.268,42
6.2.2.1.01.01.006	ABONO PECUNIÁRIO DE FÉRIAS	R\$ -	R\$ -
6.2.2.1.01.01.007	HORAS EXTRAS	R\$ 1.314,41	R\$ 1.314,41
6.2.2.1.01.01.010	INDENIZAÇÕES TRABALHISTAS	R\$ -	R\$ -
6.2.2.1.01.01.011	INSS - ENTIDADE	R\$ 233.983,78	R\$ 233.983,78

6.2.2.1.01.01.012	FGTS	R\$ 85.093,61	R\$ 85.093,61
6.2.2.1.01.01.013	PIS/PASEP	R\$ 9.681,97	R\$ 9.681,97
6.2.2.1.01.01.014	VALE TRANSPORTE	R\$ 9.268,30	R\$ 9.268,30
6.2.2.1.01.01.016	PLANO DE SAÚDE	R\$ 70.096,25	R\$ 70.096,25
6.2.2.1.01.01.017	PLANO ODONTOLÓGICO	R\$ 12.319,50	R\$ 12.319,50
6.2.2.1.01.01.018	VALE ALIMENTAÇÃO	R\$ 247.109,97	R\$ 247.109,97
6.2.2.1.01.01.019	OUTROS BENEFÍCIOS	R\$ 19.702,21	R\$ 19.702,21
6.2.2.1.01.01.023	MATERIAL DE EXPEDIENTE	R\$ 5.538,58	R\$ 5.538,58
6.2.2.1.01.01.024	IMPRESSOS FORMULÁRIOS E PAPÉIS	R\$ 820,00	R\$ 820,00
6.2.2.1.01.01.029	MATERIA PARA DIVULGAÇÃO	R\$ -	R\$ -
6.2.2.1.01.01.030	MATERIAL DE INFORMÁTICA	R\$ 9.056,23	R\$ 9.056,23
6.2.2.1.01.01.031	AQUISIÇÃO DE SOFTWARE DE BASE	R\$ -	R\$ -
6.2.2.1.01.01.032	MATERIAIS ELÉTRICOS E TELEFONIA	R\$ -	R\$ -
6.2.2.1.01.01.033	MATERIAIS PARA MANUTENÇÃO DE BENS MÓVEIS	R\$ 100,00	R\$ 580,00
6.2.2.1.01.01.034	MATERIAIS PARA A MANUTENÇÃO DE BENS IMÓVEIS	R\$ -	R\$ -
6.2.2.1.01.01.035	MATERIAL DE COPA E COZINHA	R\$ 2.364,13	R\$ 2.364,13
6.2.2.1.01.01.036	UNIFORMES	R\$ -	R\$ -
6.2.2.1.01.01.038	MATERIAL DE HIGIENE E LIMPEZA	R\$ 1.061,60	R\$ 1.061,60
6.2.2.1.01.01.041	PRÊMIOS, DIPLOMAS, PLACAS E MEDALHAS	R\$ -	R\$ -
6.2.2.1.01.01.043	COMBUSTÍVEIS E LUBRIFICANTES	R\$ 39.872,60	R\$ 35.395,80
6.2.2.1.01.01.044	PEÇAS E ACESSÓRIOS PARA VEÍCULOS	R\$ 8.941,00	R\$ 8.941,00
6.2.2.1.01.01.045	OUTROS MATERIAIS E CONSUMO	R\$ 1.613,57	R\$ 1.613,57
6.2.2.1.01.01.046	SERVIÇOS DE CONTABILIDADE E AUDITORIA CONTÁBIL	R\$ 51.879,23	R\$ 51.879,23
6.2.2.1.01.01.047	SERVIÇOS DE ASSESSORIA E CONSULTORIA	R\$ 398,73	R\$ 398,73
6.2.2.1.01.01.048	SERVIÇOS ADVOCATÍCIOS	R\$ 3.750,00	R\$ 3.750,00
6.2.2.1.01.01.049	SERVIÇOS DE INSTRUTORES E APRIMORAMENTO PROFISSIONAL	R\$ 18.920,00	R\$ 18.920,00
6.2.2.1.01.01.050	SERVIÇOS DE INFORMÁTICA	R\$ 95.640,32	R\$ 89.980,32
6.2.2.1.01.01.053	SERVIÇOS DE LIMPEZA	R\$ 1.910,00	R\$ 1.910,00
6.2.2.1.01.01.054	SERVIÇOS DE SEGURANÇA E VIGILÂNCIA PREDIAL E PREVENTIVA	R\$ 5.793,83	R\$ 5.793,83
6.2.2.1.01.01.055	SERVIÇOS DE MEDICINA DO TRABALHO	R\$ 945,00	R\$ 945,00
6.2.2.1.01.01.057	SERVIÇOS DE INTERMEDIÇÃO DE ESTÁGIOS	R\$ 1.268,80	R\$ 1.268,80
6.2.2.1.01.01.058	ESTÁGIOS	R\$ 30.296,56	R\$ 30.296,56
6.2.2.1.01.01.059	CUSTAS JUDICIAIS	R\$ 50,00	R\$ 50,00
6.2.2.1.01.01.062	SERVIÇOS FOTOGRÁFICOS E VÍDEOS	R\$ -	R\$ -
6.2.2.1.01.01.063	SERVIÇOS DE PUBLICIDADE INSTITUCIONAL	R\$ 726,88	R\$ 726,88
6.2.2.1.01.01.064	SERVIÇOS DE PRODUÇÕES JORNALISTICAS	R\$ -	R\$ -
6.2.2.1.01.01.065	SERVIÇOS DE CARTÓRIO	R\$ 46,83	R\$ 46,83
6.2.2.1.01.01.066	DEMAIS SERVIÇOS ADMINISTRATIVOS E OPERACIONAIS	R\$ 11.307,67	R\$ 11.307,67
6.2.2.1.01.01.068	SEGUROS DE BENS MÓVEIS	R\$ 9.060,25	R\$ 9.060,25
6.2.2.1.01.01.069	SEGUROS DE BENS IMÓVEIS	R\$ 1.201,48	R\$ 1.201,48
6.2.2.1.01.01.070	SEGUROS DE VIAGENS	R\$ -	R\$ -
6.2.2.1.01.01.071	LOCAÇÃO DE BENS MÓVEIS, MÁQ. E EQUIPAMENTOS	R\$ 11.510,00	R\$ 11.510,00
6.2.2.1.01.01.072	LOCAÇÃO DE BENS IMÓVEIS	R\$ 105.449,38	R\$ 105.449,38
6.2.2.1.01.01.074	MANUTENÇÃO E CONSERVAÇÃO DE BENS MÓVEIS	R\$ 7.648,00	R\$ 7.168,00
6.2.2.1.01.01.075	MANUTENÇÃO E CONSERVAÇÃO DE BENS IMÓVEIS	R\$ 1.726,00	R\$ 1.726,00
6.2.2.1.01.01.076	MANUTENÇÃO E CONSERVAÇÃO DE VEÍCULOS	R\$ 6.678,37	R\$ 6.678,37
6.2.2.1.01.01.077	SERVIÇOS DE ENERGIA ELÉTRICA	R\$ 7.994,95	R\$ 7.994,95
6.2.2.1.01.01.078	SERVIÇOS DE ÁGUA E ESGOTO	R\$ 157,48	R\$ 157,48
6.2.2.1.01.01.079	DEVOLUÇÃO DE ANUIDADE E OUTRAS RECEITAS	R\$ 3.269,96	R\$ 3.269,96
6.2.2.1.01.01.080	POSTAGEM DE CORRESPONDÊNCIA	R\$ 53.045,25	R\$ 53.045,25
6.2.2.1.01.01.081	SERVIÇOS DE TELECOMUNICAÇÕES	R\$ 16.908,36	R\$ 16.908,36

6.2.2.1.01.01.082	SERVIÇOS DE INTERNET	R\$ 6.781,75	R\$ 6.781,75
6.2.2.1.01.01.083	SERVIÇOS DE TELEMARKEETING	R\$ -	R\$ -
6.2.2.1.01.01.084	SERVIÇOS DE ASSINATURAS	R\$ -	R\$ -
6.2.2.1.01.01.085	PUBLICAÇÕES TÉCNICAS - ADMINISTRATIVAS	R\$ -	R\$ -
6.2.2.1.01.01.086	PRODUÇÃO DE REVISTAS, BOLETINS, CARTAZES, PANFLETOS	R\$ -	R\$ -
6.2.2.1.01.01.088	IMPRESSÃO DE BOLETINS	R\$ -	R\$ -
6.2.2.1.01.01.089	IMPRESSOS GRÁFICOS	R\$ 10.827,25	R\$ 10.827,25
6.2.2.1.01.01.090	CÓPIAS E MICROFILMAGEM DE DOCUMENTOS	R\$ -	R\$ -
6.2.2.1.01.01.091	ENCADERNAÇÃO DE DOCUMENTOS	R\$ -	R\$ -
6.2.2.1.01.01.093	AUXÍLIO REPRESENTAÇÃO	R\$ 1.320,00	R\$ 1.320,00
6.2.2.1.01.01.094	DIÁRIAS - FUNCIONÁRIOS	R\$ 85.045,00	R\$ 85.045,00
6.2.2.1.01.01.095	DIÁRIAS - CONSELHEIROS / CONVIDADOS	R\$ 31.545,00	R\$ 26.705,00
6.2.2.1.01.01.097	PASSAGENS - FUNCIONÁRIOS	R\$ 21.849,76	R\$ 10.004,62
6.2.2.1.01.01.098	PASSAGENS - CONSELHEIROS / CONVIDADOS	R\$ 15.294,21	R\$ 15.294,21
6.2.2.1.01.01.102	AUXÍLIO EMBARQUE/DESEMBARQUE E DEMAIS DESLOCAMENTOS	R\$ 1.330,00	R\$ 1.140,00
6.2.2.1.01.01.103	AJUDA DE CUSTO - FUNCIONÁRIOS	R\$ -	R\$ -
6.2.2.1.01.01.104	AJUDA DE CUSTO - CONSELHEIROS / CONVIDADOS	R\$ 49.280,00	R\$ 44.880,00
6.2.2.1.01.01.106	ESTACIONAMENTO	R\$ -	R\$ -
6.2.2.1.01.01.107	FRETES E TRANSPORTES DE ENCOMENDAS	R\$ -	R\$ -
6.2.2.1.01.01.120	TAXA SOBRE SERVIÇOS BANCÁRIOS	R\$ 24.137,58	R\$ 24.137,58
6.2.2.1.01.01.121	DESPESAS COM COBRANÇAS	R\$ 55.573,89	R\$ 55.573,89
6.2.2.1.01.01.123	IMPOSTOS E TAXAS	R\$ 5.053,86	R\$ 5.053,86
6.2.2.1.01.01.124	DESPESAS JUDICIAIS	R\$ -	R\$ -
6.2.2.1.01.01.125	SENTENÇAS JUDICIAIS	R\$ 4.005,32	R\$ 4.005,32
6.2.2.1.01.01.126	INDENIZAÇÕES E RESTITUIÇÕES	R\$ 3.890,18	R\$ 3.890,18
6.2.2.1.01.01.127	DESPESAS DE EXERCÍCIOS ANTERIORES	R\$ -	R\$ -
6.2.2.1.01.01.128	DESPESAS MIÚDAS DE PRONTO PAGAMENTO	R\$ 8.376,39	R\$ 8.376,39
6.2.2.1.01.02	DESPESAS DE CAPITAL	R\$ 30.081,88	R\$ 30.081,88
6.2.2.1.01.02.002	REFORMAS	R\$ -	R\$ -
6.2.2.1.01.02.004	MÓVEIS E UTENSÍLIOS DE ESCRITÓRIO	R\$ 5.230,00	R\$ 5.230,00
6.2.2.1.01.02.005	MÁQUINAS E EQUIPAMENTOS	R\$ 12.891,89	R\$ 12.891,89
6.2.2.1.01.02.008	VEÍCULOS	R\$ -	R\$ -
6.2.2.1.01.02.009	EQUIPAMENTOS DE INFORMÁTICA	R\$ 10.180,00	R\$ 10.180,00
6.2.2.1.01.02.010	SISTEMAS DE INFORMÁTICA	R\$ 1.779,99	R\$ 1.779,99

Fonte: Assessoria Contábil

Tabela 20 - Despesas por grupo e elemento ano 2020:

DESPESAS 2020			
Conta	Despesas Orçamentárias	Empenhadas	Realizadas
6.2.2.1.01	CRÉDITO DISPONÍVEL	R\$3.080.713,89	R\$3.080.713,89
6.2.2.1.01.01	DESPESA CORRENTE	R\$3.037.858,19	R\$3.037.858,19
6.2.2.1.01.01.001	SALÁRIOS E ORDENADOS	R\$ 884.625,65	R\$ 884.625,65
6.2.2.1.01.01.002	GRATIFICAÇÕES POR TEMPO DE SERVIÇO	R\$ 25.718,95	R\$ 25.718,95
6.2.2.1.01.01.003	GRATIFICAÇÃO POR EXECÍCIO DE CARGOS	R\$ 125.499,66	R\$ 125.499,66
6.2.2.1.01.01.004	GRATIFICAÇÃO DE NATAL - 13º SALÁRIO	R\$ 96.635,81	R\$ 96.635,81
6.2.2.1.01.01.005	FÉRIAS E 1/3 DE FÉRIAS	R\$ 143.790,16	R\$ 143.790,16
6.2.2.1.01.01.006	ABONO PECUNIÁRIO DE FÉRIAS	R\$ -	R\$ -
6.2.2.1.01.01.007	HORAS EXTRAS	R\$ 404,62	R\$ 404,62
6.2.2.1.01.01.010	INDENIZAÇÕES TRABALHISTAS	R\$ -	R\$ -

6.2.2.1.01.01.011	INSS - ENTIDADE	R\$ 298.984,70	R\$ 298.984,70
6.2.2.1.01.01.012	FGTS	R\$ 101.188,51	R\$ 101.188,51
6.2.2.1.01.01.013	PIS/PASEP	R\$ 13.013,68	R\$ 13.013,68
6.2.2.1.01.01.014	VALE TRANSPORTE	R\$ 3.059,40	R\$ 3.059,40
6.2.2.1.01.01.016	PLANO DE SAÚDE	R\$ 81.734,98	R\$ 81.734,98
6.2.2.1.01.01.017	PLANO ODONTOLÓGICO	R\$ 10.728,99	R\$ 10.728,99
6.2.2.1.01.01.018	VALE ALIMENTAÇÃO	R\$ 259.463,25	R\$ 259.463,25
6.2.2.1.01.01.019	OUTROS BENEFÍCIOS	R\$ 80.354,96	R\$ 80.354,96
6.2.2.1.01.01.023	MATERIAL DE EXPEDIENTE	R\$ 3.741,75	R\$ 3.741,75
6.2.2.1.01.01.024	IMPRESSOS FORMULÁRIOS E PAPÉIS	R\$ 1.760,00	R\$ 1.760,00
6.2.2.1.01.01.029	MATERIA PARA DIVULGAÇÃO	R\$ -	R\$ -
6.2.2.1.01.01.030	MATERIAL DE INFORMÁTICA	R\$ 5.464,13	R\$ 5.464,13
6.2.2.1.01.01.031	AQUISIÇÃO DE SOFTWARE DE BASE	R\$ -	R\$ -
6.2.2.1.01.01.032	MATERIAIS ELÉTRICOS E TELEFONIA	R\$ 428,70	R\$ 428,70
6.2.2.1.01.01.033	MATERIAIS PARA MANUTENÇÃO DE BENS MÓVEIS	R\$ 100,00	R\$ 100,00
6.2.2.1.01.01.034	MATERIAIS PARA A MANUTENÇÃO DE BENS IMÓVEIS	R\$ 2.880,00	R\$ 2.880,00
6.2.2.1.01.01.035	MATERIAL DE COPA E COZINHA	R\$ -	R\$ -
6.2.2.1.01.01.036	UNIFORMES	R\$ 7.895,40	R\$ 7.895,40
6.2.2.1.01.01.038	MATERIAL DE HIGIENE E LIMPEZA	R\$ 5.244,46	R\$ 5.244,46
6.2.2.1.01.01.041	PRÊMIOS, DIPLOMAS, PLACAS E MEDALHAS	R\$ 800,00	R\$ 800,00
6.2.2.1.01.01.043	COMBUSTÍVEIS E LUBRIFICANTES	R\$ 48.131,42	R\$ 48.131,42
6.2.2.1.01.01.044	PEÇAS E ACESSÓRIOS PARA VEÍCULOS	R\$ 11.701,72	R\$ 11.701,72
6.2.2.1.01.01.045	OUTROS MATERIAIS E CONSUMO	R\$ 855,00	R\$ 855,00
6.2.2.1.01.01.046	SERVIÇOS DE CONTABILIDADE E AUDITORIA CONTÁBIL	R\$ 50.400,00	R\$ 50.400,00
6.2.2.1.01.01.047	SERVIÇOS DE ASSESSORIA E CONSULTORIA	R\$ -	R\$ -
6.2.2.1.01.01.048	SERVIÇOS ADVOCATÍCIOS	R\$ -	R\$ -
6.2.2.1.01.01.049	SERVIÇOS DE INSTRUTORES E APRIMORAMENTO PROFISSIONAL	R\$ 2.610,00	R\$ 2.610,00
6.2.2.1.01.01.050	SERVIÇOS DE INFORMÁTICA	R\$ 73.174,75	R\$ 73.174,75
6.2.2.1.01.01.053	SERVIÇOS DE LIMPEZA	R\$ 0,00	R\$ 0,00
6.2.2.1.01.01.054	SERVIÇOS DE SEGURANÇA E VIGILÂNCIA PREDIAL E PREVENTIVA	R\$ 6.351,66	R\$ 6.351,66
6.2.2.1.01.01.055	SERVIÇOS DE MEDICINA DO TRABALHO	R\$ 2.105,00	R\$ 2.105,00
6.2.2.1.01.01.057	SERVIÇOS DE INTERMEDIACÃO DE ESTÁGIOS	R\$ 1.566,32	R\$ 1.566,32
6.2.2.1.01.01.058	ESTÁGIOS	R\$ 53.428,40	R\$ 53.428,40
6.2.2.1.01.01.059	CUSTAS JUDICIAIS	R\$ 614,71	R\$ 614,71
6.2.2.1.01.01.062	SERVIÇOS FOTOGRÁFICOS E VÍDEOS	R\$ -	R\$ -
6.2.2.1.01.01.063	SERVIÇOS DE PUBLICIDADE INSTITUCIONAL	R\$ 4.993,00	R\$ 4.993,00
6.2.2.1.01.01.064	SERVIÇOS DE PRODUÇÕES JORNALISTICAS	R\$ -	R\$ -
6.2.2.1.01.01.065	SERVIÇOS DE CARTÓRIO	R\$ -	R\$ -
6.2.2.1.01.01.066	DEMAIS SERVIÇOS ADMINISTRATIVOS E OPERACIONAIS	R\$ 34.017,56	R\$ 34.017,56
6.2.2.1.01.01.068	SEGUROS DE BENS MÓVEIS	R\$ 8.686,52	R\$ 8.686,52
6.2.2.1.01.01.069	SEGUROS DE BENS IMÓVEIS	R\$ 978,80	R\$ 978,80
6.2.2.1.01.01.070	SEGUROS DE VIAGENS	R\$ -	R\$ -
6.2.2.1.01.01.071	LOCAÇÃO DE BENS MÓVEIS, MÁQ. E EQUIPAMENTOS	R\$ 15.468,46	R\$ 15.468,46
6.2.2.1.01.01.072	LOCAÇÃO DE BENS IMÓVEIS	R\$ 113.836,39	R\$ 113.836,39
6.2.2.1.01.01.074	MANUTENÇÃO E CONSERVAÇÃO DE BENS MÓVEIS	R\$ 3.101,00	R\$ 3.101,00
6.2.2.1.01.01.075	MANUTENÇÃO E CONSERVAÇÃO DE BENS IMÓVEIS	R\$ 7.391,79	R\$ 7.391,79
6.2.2.1.01.01.076	MANUTENÇÃO E CONSERVAÇÃO DE VEÍCULOS	R\$ 6.022,66	R\$ 6.022,66
6.2.2.1.01.01.077	SERVIÇOS DE ENERGIA ELÉTRICA	R\$ 9.459,61	R\$ 9.459,61
6.2.2.1.01.01.078	SERVIÇOS DE ÁGUA E ESGOTO	R\$ 188,04	R\$ 188,04
6.2.2.1.01.01.079	DEVOLUÇÃO DE ANUIDADE E OUTRAS RECEITAS	R\$ 1.915,98	R\$ 1.915,98
6.2.2.1.01.01.080	POSTAGEM DE CORRESPONDÊNCIA	R\$ 49.795,17	R\$ 49.795,17

6.2.2.1.01.01.081	SERVIÇOS DE TELECOMUNICAÇÕES	R\$ 14.587,26	R\$ 14.587,26
6.2.2.1.01.01.082	SERVIÇOS DE INTERNET	R\$ 120,00	R\$ 120,00
6.2.2.1.01.01.083	SERVIÇOS DE TELEMARKETING	R\$ -	R\$ -
6.2.2.1.01.01.084	SERVIÇOS DE ASSINATURAS	R\$ 797,00	R\$ 797,00
6.2.2.1.01.01.085	PUBLICAÇÕES TÉCNICAS - ADMINISTRATIVAS	R\$ 1.300,00	R\$ 1.300,00
6.2.2.1.01.01.086	PRODUÇÃO DE REVISTAS, BOLETINS, CARTAZES, PANFLETOS	R\$ -	R\$ -
6.2.2.1.01.01.088	IMPRESSÃO DE BOLETINS	R\$ -	R\$ -
6.2.2.1.01.01.089	IMPRESSOS GRÁFICOS	R\$ 7.396,80	R\$ 7.396,80
6.2.2.1.01.01.090	CÓPIAS E MICROFILMAGEM DE DOCUMENTOS	R\$ -	R\$ -
6.2.2.1.01.01.091	ENCADERNAÇÃO DE DOCUMENTOS	R\$ -	R\$ -
6.2.2.1.01.01.093	AUXÍLIO REPRESENTAÇÃO	R\$ 1.100,00	R\$ 1.100,00
6.2.2.1.01.01.094	DIÁRIAS - FUNCIONÁRIOS	R\$ 98.200,00	R\$ 98.200,00
6.2.2.1.01.01.095	DIÁRIAS - CONSELHEIROS / CONVIDADOS	R\$ 44.060,00	R\$ 44.060,00
6.2.2.1.01.01.097	PASSAGENS - FUNCIONÁRIOS	R\$ 8.505,13	R\$ 8.505,13
6.2.2.1.01.01.098	PASSAGENS - CONSELHEIROS / CONVIDADOS	R\$ 18.511,20	R\$ 18.511,20
6.2.2.1.01.01.102	AUXÍLIO EMBARQUE/DESEMBARQUE E DEMAIS DESLOCAMENTOS	R\$ 1.520,00	R\$ 1.520,00
6.2.2.1.01.01.103	AJUDA DE CUSTO - FUNCIONÁRIOS	R\$ -	R\$ -
6.2.2.1.01.01.104	AJUDA DE CUSTO - CONSELHEIROS / CONVIDADOS	R\$ 70.840,00	R\$ 70.840,00
6.2.2.1.01.01.106	ESTACIONAMENTO	R\$ -	R\$ -
6.2.2.1.01.01.107	FRETES E TRANSPORTES DE ENCOMENDAS	R\$ -	R\$ -
6.2.2.1.01.01.120	TAXA SOBRE SERVIÇOS BANCÁRIOS	R\$ 15.479,80	R\$ 15.479,80
6.2.2.1.01.01.121	DESPESAS COM COBRANÇAS	R\$ 75.345,64	R\$ 75.345,64
6.2.2.1.01.01.123	IMPOSTOS E TAXAS	R\$ 4.284,37	R\$ 4.284,37
6.2.2.1.01.01.124	DESPESAS JUDICIAIS	R\$ 498,17	R\$ 498,17
6.2.2.1.01.01.125	SENTENÇAS JUDICIAIS	R\$ 2.409,97	R\$ 2.409,97
6.2.2.1.01.01.126	INDENIZAÇÕES E RESTITUIÇÕES	R\$ 172,55	R\$ 172,55
6.2.2.1.01.01.127	DESPESAS DE EXERCÍCIOS ANTERIORES	R\$ -	R\$ -
6.2.2.1.01.01.128	DESPESAS MIÚDAS DE PRONTO PAGAMENTO	R\$ 12.419,58	R\$ 12.419,58
6.2.2.1.01.02	DESPESAS DE CAPITAL	R\$ 42.855,70	R\$ 42.855,70
6.2.2.1.01.02.002	REFORMAS	R\$ -	R\$ -
6.2.2.1.01.02.004	MÓVEIS E UTENSÍLIOS DE ESCRITÓRIO	R\$ 3.634,87	R\$ 3.634,87
6.2.2.1.01.02.005	MÁQUINAS E EQUIPAMENTOS	R\$ 20.873,06	R\$ 20.873,06
6.2.2.1.01.02.008	VEÍCULOS	R\$ -	R\$ -
6.2.2.1.01.02.009	EQUIPAMENTOS DE INFORMÁTICA	R\$ 14.247,95	R\$ 14.247,95
6.2.2.1.01.02.010	SISTEMAS DE INFORMÁTICA	R\$ 4.099,82	R\$ 4.099,82

Fonte: Assessoria Contábil

5.5.3. Política de remuneração dos administradores e membros colegiados

Membros da Diretoria e Conselhos não são remunerados com salários, ordenados ou vencimentos, não possuem vínculo empregatício com o Conselho, efetuam suas funções conforme suas compatibilidades.

Os conselheiros, quando houver, poderão receber diárias e Auxílio Representação na forma da legislação vigente, quando no efetivo exercício de suas funções de conselheiros.

5.5.4. Informações sobre empresa de auditoria independente contratada

Não houve contratação de empresa de Auditoria Independente para realização de Auditoria do Exercício de 2020.

6. DESEMPENHO FINANCEIRO E INFORMAÇÕES CONTÁBEIS

6.1. Desempenho Financeiro do exercício

Para abordar este tema, citamos novamente a proposta orçamentária elaborada e aprovada por este órgão para o exercício de 2020 conforme Resolução CREF14/GO-TO nº 072/2019, pois, trata-se de documento fundamental para nortear sua gestão financeira. No referido documento, foi previsto receitas e fixados despesas conforme a realidade do Conselho, seu ambiente interno e também, levando em consideração o cenário sócio econômico para o ano 2020.

O maior valor arrecadado ocorreu no primeiro quadrimestre, em razão de que neste período é feito o envio dos boletos de anuidade, período que ainda não incidem os juros e multas por atrasos e ainda pelos descontos por pagamentos a vista e antecipados conforme autoriza a Lei Federal 12.514/2011.

6.2. Tratamento Contábil da depreciação da amortização e da exaustão dos itens do patrimônio e avaliação e mensuração de ativos e passivos

O CREF14/GO-TO manteve a Contabilidade regular escriturada e evidenciada observando os ditames das Leis nº 4.320/64 e nº 6.404,76, Normas Brasileiras de Contabilidade Aplicadas ao Setor Público e Plano de Contas do Sistema CONFEF/CREFs sendo os processos de prestação de contas mensal e anual, analisados e homologados pela Comissão de Controle e Finanças do CREF14/GO-TO.

A metodologia de cálculo utilizada para aplicação da depreciação dos bens patrimoniais do CREF14/GO-TO foi aquela estabelecida pela legislação da contabilidade pública e legislação específica de depreciação vigente do ano corrente.

6.3. Sistemática de apuração de custos no âmbito da unidade

Não se aplica na unidade.

6.4. Demonstrações contábeis

Os Balanços e demais Demonstrações Contábeis anexos a este Relatório de Gestão e Prestação de Contas, espelham a realidade desta gestão.

Conta	Especificação	2020	2019
1	ATIVO	21.331.586,55	18.952.657,43
1.1	ATIVO CIRCULANTE	20.518.501,04	18.187.975,75
1.1.1	CAIXA E EQUIVALENTES DE CAIXA EM MOEDA NACIONAL	1.349.801,72	1.838.271,81
1.1.1.1	CAIXA E EQUIVALENTES DE CAIXA EM MOEDA NACIONAL	1.349.801,72	1.838.271,81
1.1.1.1.01	CAIXA E EQUIVALENTES DE CAIXA EM MOEDA NACIONAL	1.349.801,72	1.838.271,81
1.1.1.1.01.04	APLICAÇÕES FINANCEIRAS DE LIQUIDEZ IMEDIATA	1.349.801,72	1.838.271,81
1.1.1.1.01.04.004	CAIXA - CDB/RDB - 295-7	1.282.398,89	1.249.054,74
1.1.1.1.01.04.005	BANCO DO BRASIL - CTA 21143-5 FUNDO INVESTIMENTO	28.443,52	586.418,66
1.1.1.1.01.04.007	CAIXA - FUNDO PRATICO RF CURTO - 296-5	38.959,31	2.798,41
1.1.2	CRÉDITOS DE CURTO PRAZO	18.212.403,84	15.334.969,08
1.1.2.1	CRÉDITOS TRIBUTÁRIOS A RECEBER	14.748.685,35	11.783.311,05
1.1.2.1.01	CRÉDITOS TRIBUTÁRIOS A RECEBER - CONSOLIDAÇÃO	14.748.685,35	11.783.311,05
1.1.2.1.01.01	ANUIDADES	14.748.685,35	11.783.311,05
1.1.2.1.01.01.001	PESSOA FÍSICA	10.545.318,65	8.454.751,07
1.1.2.1.01.01.002	PESSOA JURÍDICA	4.203.366,70	3.328.559,98
1.1.2.7	JUROS DE MORA, ATUALIZAÇÃO MONETÁRIA, MULTAS E ENCARGOS	3.463.718,49	3.551.658,03
1.1.2.7.01	JUROS DE MORA, ATUALIZAÇÃO MONETÁRIA E MULTAS FINANCEIRAS	3.463.718,49	3.551.658,03
1.1.2.7.01.01	JUROS DE MORA, ATUALIZAÇÃO MONETÁRIA E MULTAS FINANCEIRAS	3.463.718,49	3.551.658,03
1.1.2.7.01.01.001	JUROS DE MORA	3.043.661,25	3.102.755,54
1.1.2.7.01.01.003	MULTAS FINANCEIRAS	224.333,73	243.598,05
1.1.2.7.01.01.005	ENCARGOS S/ MULTAS - AUSÊNCIA POR INFRAÇÕES	195.723,51	205.304,44
1.1.3	DEMAIS CRÉDITOS E VALORES DE CURTO PRAZO	860.900,30	942.164,23
1.1.3.1	ADIANTAMENTOS CONCEDIDOS A PESSOAL TERCE	64.311,53	59.865,36
1.1.3.1.01	ADIANTAMENTOS CONCEDIDOS PESSOAL TERCEIRO	64.311,53	59.865,36
1.1.3.1.01.01	ADIANTAMENTOS A EMPREGADOS	55.172,34	54.854,52
1.1.3.1.01.01.002	ADIANTAMENTO DE FÉRIAS	13.971,66	11.722,12
1.1.3.1.01.01.003	ADIANTAMENTO DE 13º SALÁRIO	41.200,68	43.132,40
1.1.3.1.01.02	SUPRIMENTO DE FUNDOS	4.643,42	1.220,89
1.1.3.1.01.02.091	LUDGERO CAROLINO G VIEIRA	1.220,89	220,00
1.1.3.1.01.03	ADIANTAMENTOS A TERCEIROS	291,72	46,54
1.1.3.1.01.03.001	SALÁRIO FAMÍLIA	291,72	46,54
1.1.3.1.01.04	OUTROS ADIANTAMENTOS	4.204,05	3.743,41
1.1.3.1.01.04.002	OUTROS VALORES A RECUPERAR	4.204,05	3.743,41
1.1.3.2	TRIBUTOS A RECUPERAR/COMPENSAR	614,84	615,24
1.1.3.2.01	TRIBUTOS A RECUPERAR/COMPENSAR - CONSOLI	614,84	615,24
1.1.3.2.01.01	ENTIDADES PÚBLICAS	614,84	615,24
1.1.3.2.01.01.001	SECRETARIA DA RECEITA FEDERAL	614,84	248,06
1.1.3.5	DEPÓSITOS RESTITUÍVEIS E VALORES VINCULADOS	4.959,12	4.959,12
1.1.3.5.01	DEPÓSITOS RESTITUÍVEIS E VALORES VINCULADOS	4.959,12	4.959,12
1.1.3.5.01.03	PROCESSOS TRABALHISTAS	4.959,12	4.959,12
1.1.3.5.01.03.001	PROCESSO XXXXXXXXXXXX/NOME	4.959,12	4.959,12
1.1.3.8	OUTROS CRÉDITOS A RECEBER E VRS A CURTO	791.014,81	876.724,51
1.1.3.8.01	OUTROS CRÉDITOS A RECEBER E VRS A CURTO	791.014,81	876.724,51
1.1.3.8.01.04	MULTAS ADMINISTRATIVAS	789.358,37	871.542,30
1.1.3.8.01.04.002	MULTAS POR INFRAÇÕES - PESSOA FÍSICA	167.348,37	191.460,37
1.1.3.8.01.04.003	MULTAS POR INFRAÇÕES - PESSOA JURÍDICA	622.010,00	680.081,93
1.1.3.8.01.05	OUTROS CRÉDITOS E VALORES A CURTO PRAZO	1.656,44	5.182,21
1.1.3.8.01.05.001	OUTROS CRÉDITOS E VALORES A CURTO PRAZO	1.656,43	2.253,95
1.1.3.8.01.05.002	OUTROS CREDITOS E VALORES	0,01	0,00
1.1.3.8.01.05.003	UNIMED GOIANIA COOPERATIVA DO TRABALHO LTDA	0,00	2.681,72

Conta	Especificação	2020	2019
1.1.3.8.01.05.005	GILDASIO S GRAFICA E EDITORA LTDA ME	0,00	246,54
1.1.5	ESTOQUES	76.177,97	56.804,82
1.1.5.6	ALMOXARIFADO	76.177,97	56.804,82
1.1.5.6.01	ALMOXARIFADO - CONSOLIDAÇÃO	76.177,97	56.804,82
1.1.5.6.01.01	MATERIAIS DE CONSUMO	76.177,97	56.804,82
1.1.5.6.01.01.001	MATERIAIS DE EXPEDIENTE	27.324,68	23.975,93
1.1.5.6.01.01.002	IMPRESSOS FORMULÁRIOS E PAPÉIS	2.620,67	860,67
1.1.5.6.01.01.007	MATERIAL PARA DIVULGAÇÃO	118,29	118,29
1.1.5.6.01.01.008	MATERIAIS DE INFORMÁTICA	13.527,23	13.471,23
1.1.5.6.01.01.010	MATERIAIS ELETRICOS E TELEFONIA	4.387,05	3.958,35
1.1.5.6.01.01.011	MATERIAIS P/ MANUTENÇÃO DE BENS MÓVEIS	250,00	250,00
1.1.5.6.01.01.012	MATERIAIS P/ MANUTENÇÃO DE BENS IMÓVEIS	756,00	76,00
1.1.5.6.01.01.013	MATERIAL DE COPA E COZINHA	2.862,38	2.862,38
1.1.5.6.01.01.014	UNIFORMES	8.095,40	400,00
1.1.5.6.01.01.016	MATERIAL DE HIGIENE, LIMPEZA E CONSERVAÇ	12.401,54	7.852,24
1.1.5.6.01.01.020	OUTROS MATERIAIS DE CONSUMO	1.843,57	988,57
1.1.5.6.01.01.021	COMBUSTÍVEIS PARA CONSUMO	1.991,16	1.991,16
1.1.9	VAR. PATRIMONIAIS DIMINUTIVAS PAGAS ATEC	19.217,21	15.765,81
1.1.9.1	PREMIOS DE SEGUROS A APROPRIAR	16.761,29	13.309,89
1.1.9.1.01	PREMIOS DE SEGUROS A APROPRIAR - CONSOLI	16.761,29	13.309,89
1.1.9.1.01.01	SEGUROS A APROPRIAR	16.761,29	13.309,89
1.1.9.1.01.01.001	BENS MÓVEIS	13.885,42	11.412,82
1.1.9.1.01.01.002	BENS IMÓVEIS	2.875,87	1.897,07
1.1.9.8	DEMAIS VPD A APROPRIAR	2.455,92	2.455,92
1.1.9.8.01	DEMAIS VPD A APROPRIAR - CONSOLIDAÇÃO	2.455,92	2.455,92
1.1.9.8.01.01	DEMAIS VPD A APROPRIAR	2.455,92	2.455,92
1.1.9.8.01.01.003	IMPrensa NACIONAL - D. O. U	2.455,92	2.455,92
1.2	ATIVO NÃO-CIRCULANTE	813.085,51	764.681,68
1.2.3	IMOBILIZADO	813.085,51	764.681,68
1.2.3.1	BENS MÓVEIS	536.422,05	488.018,22
1.2.3.1.01	BENS MÓVEIS - CONSOLIDAÇÃO	536.422,05	488.018,22
1.2.3.1.01.01	BENS MÓVEIS	536.422,05	488.018,22
1.2.3.1.01.01.001	MÓVEIS E UTENSÍLIOS DE ESCRITÓRIO	121.987,03	118.352,16
1.2.3.1.01.01.002	MAQUINAS E EQUIPAMENTOS	107.759,51	86.666,45
1.2.3.1.01.01.004	UTENSÍLIOS DE COPA E COZINHA	1.017,48	1.017,48
1.2.3.1.01.01.005	VEÍCULOS	164.907,97	164.907,97
1.2.3.1.01.01.006	EQUIPAMENTOS DE INFORMÁTICA	120.868,61	101.292,53
1.2.3.1.01.01.007	SISTEMAS DE INFORMÁTICA	19.881,45	15.781,63
1.2.3.2	BENS IMÓVEIS	491.100,00	491.100,00
1.2.3.2.01	BENS IMÓVEIS - CONSOLIDAÇÃO	491.100,00	491.100,00
1.2.3.2.01.01	BENS IMÓVEIS	491.100,00	491.100,00
1.2.3.2.01.01.001	SEDE	490.000,00	490.000,00
1.2.3.2.01.01.004	OBRAS EM ANDAMENTO	1.100,00	1.100,00
1.2.3.8	(-) DEPRECIAÇÃO, EXAUSTÃO E AMORT. ACUM.	-214.436,54	-214.436,54
1.2.3.8.01	(-) DEPRECIAÇÃO, EXAUSTÃO E AMORT. ACUM.	-214.436,54	-214.436,54
1.2.3.8.01.01	(-) DEPRECIAÇÃO ACUMULADA DE BENS MÓVEIS	-214.436,54	-214.436,54
1.2.3.8.01.01.001	(-) MÓVEIS E UTENSÍLIOS DE ESCRITÓRIO	-32.737,66	-32.737,66
1.2.3.8.01.01.002	(-) MÁQUINAS E EQUIPAMENTOS	-20.188,25	-20.188,25
1.2.3.8.01.01.004	UTENSÍLIOS DE COPA E COZINHA	-203,50	-203,50
1.2.3.8.01.01.005	(-) VEÍCULOS	-130.769,56	-130.769,56

Conta	Especificação	2020	2019
1.2.3.8.01.01.006	(-) EQUIPAMENTOS DE INFORMÁTICA	-27.737,23	(27.737,23)
1.2.3.8.01.01.007	(-) SISTEMAS DE INFORMÁTICA	-2.800,34	(2.800,34)

Fim do Relatório

MARCOS LOPES DE OLIVEIRA
PRESIDENTE CREF 006098-G/GO
xxx.653.201-xx

LUIZ GUSTAVO PERES DA SILVA
1º TESOUREIRO CREF 006098-G/GO
xxx.685741-xx

JOÃO CAMILO DE SOUZA
CONTADOR - CRC/GO 006897/O
xxx.482.921-xx

Conta	Especificação	2020	2019
2	PASSIVO E PATRIMÔNIO LÍQUIDO	22.250.387,64	18.952.657,43
2.1	PASSIVO CIRCULANTE	773.428,76	1.425.348,10
2.1.1	OBRIGAÇÕES TRABALHISTAS E PREVIDENCIÁRIAS A PAGAR	36.970,50	43.570,50
2.1.1.1	PESSOAL A PAGAR	0,00	43.132,30
2.1.1.1.01	PESSOAL A PAGAR - CONSOLIDAÇÃO	0,00	43.132,30
2.1.1.1.01.01	PESSOAL A PAGAR	0,00	43.132,30
2.1.1.1.01.01.001	SALÁRIOS E ORDENADOS	0,00	43.132,30
2.1.1.4	ENCARGOS SOCIAIS A PAGAR	36.970,50	438,20
2.1.1.4.01	ENCARGOS SOCIAIS A PAGAR - CONSOLIDAÇÃO	36.970,50	438,20
2.1.1.4.01.01	ENCARGOS SOCIAIS A PAGAR	36.970,50	438,20
2.1.1.4.01.01.001	INSS	24.259,08	425,66
2.1.1.4.01.01.002	FGTS	11.573,71	0,00
2.1.1.4.01.01.003	PIS	1.137,71	12,54
2.1.3	FORNCEDORES E CONTA A PAGAR A CURTO PRAZ	14.031,23	1.073,38
2.1.3.1	FORNCEDORES E CONTA A PAGAR A CURTO PRAZ	13.711,00	1.000,40
2.1.3.1.01	FORNCEDORES E CONTA A PAGAR A CURTO PRAZ	13.711,00	1.000,40
2.1.3.1.01.01	FORNCEDORES E CONTA A PAGAR A CURTO PRAZ	13.711,00	1.000,40
2.1.3.1.01.01.150	LN TURISMO E EVENTOS LTDA	1.000,00	1.000,00
2.1.3.2	TRANSFERÊNCIAS LEGAIS	320,23	72,98
2.1.3.2.01	TRANSFERÊNCIAS LEGAIS	320,23	72,98
2.1.3.2.01.01	TRANSFERÊNCIAS LEGAIS	320,23	72,98
2.1.3.2.01.01.001	COTA PARTE P/ O CONSELHO FEDERAL DE ED. FÍSICA	320,23	72,98
2.1.4	OBRIGAÇÕES FISCAIS A CURTO PRAZO	4.367,67	4.685,11
2.1.4.1	OBRIGAÇÕES FISCAIS A CURTO PRZ C/ UNIAO	4.242,52	3.748,97
2.1.4.1.01	OBRIGAÇÕES FISCAIS A CURTO PRZ C/ UNIAO	4.242,52	3.748,97
2.1.4.1.01.01	OBRIGAÇÕES FISCAIS A CURTO PRZ C/ UNIAO	4.242,52	3.748,97
2.1.4.1.01.01.002	IRRF/CSLL/COFINS/PIS A RECOLHER	4.242,52	3.748,97
2.1.4.3	OBRIGAÇÕES FISCAIS A CURTO PRZ C/ MUNICI	125,15	936,14
2.1.4.3.05	OBRIGAÇÕES FISCAIS A CURTO PRZ C/ MUNICI	125,15	936,14
2.1.4.3.05.01	OBRIGAÇÕES FISCAIS A CURTO PRZ C/ MUNICI	125,15	936,14
2.1.4.3.05.01.001	ISS A RECOLHER	125,15	936,14
2.1.7	PROVISÕES A CURTO PRAZO	581.867,87	1.235.715,85
2.1.7.5	PROVISÃO PARA REPARTIÇÃO DE CRÉDITOS A CURTO PRAZO	581.867,87	1.235.715,85
2.1.7.5.01	PROVISÃO PARA REPARTIÇÃO DE CRÉDITOS A CURTO PRAZO	581.867,87	1.235.715,85
2.1.7.5.01.01	PROVISÃO PARA REPARTIÇÃO DE CRÉDITOS A CURTO PRAZO	581.867,87	1.235.715,85
2.1.7.5.01.01.001	CONSELHO FEDERAL DE EDUCAÇÃO FÍSICA	581.867,87	1.235.715,85
2.1.8	DEMAIS OBRIGAÇÕES A CURTO PRAZO	136.191,49	140.303,26
2.1.8.8	VALORES RESTITUÍVEIS	14.650,97	17.944,79
2.1.8.8.01	VALORES RESTITUÍVES - CONSOLIDAÇÃO	14.650,97	17.944,79
2.1.8.8.01.01	CONSIGNÁVEIS	14.650,97	17.944,79
2.1.8.8.01.01.001	INSS - EMPREGADOS/AUTÔNOMOS	10.956,91	9.323,98
2.1.8.8.01.01.002	IRRF - FUNCIONÁRIOS/AUTÔNOMOS	3.465,92	8.398,02
2.1.8.8.01.01.007	MENSALIDADE SINDICAL	228,14	222,79
2.1.8.9	OUTRAS OBRIGAÇÕES A CURTO PRAZO	121.540,52	122.358,47
2.1.8.9.01	OUTRAS OBRIGAÇÕES A CURTO PRAZO - CONS.	121.540,52	122.358,47
2.1.8.9.01.01	CRÉDITOS DE TERCEIROS	5.065,68	1.245,68
2.1.8.9.01.01.001	CONSELHEIROS/CONVIDADOS	3.820,00	0,00
2.1.8.9.01.01.009	OUTROS CREDITOS DE TERCEIROS	1.002,05	1.002,05
2.1.8.9.01.01.010	DEVOULUÇÃO DE ANUID. E OUTRAS RECEITAS	241,05	241,05

Conta	Especificação	2020	2019
2.1.8.9.01.01.019	CLEBER ALVES DA SILVA	2,58	2,58
2.1.8.9.01.02	RECEITA A CLASSIFICAR	116.474,84	121.112,79
2.1.8.9.01.02.001	RECEITA A CLASSIFICAR	116.474,84	121.112,79
2.3	PATRIMÔNIO LÍQUIDO	21.476.958,88	17.527.309,33
2.3.1	PATRIMÔNIO SOCIAL E CAPITAL SOCIAL	944.575,67	944.575,67
2.3.1.1	PATRIMÔNIO SOCIAL	944.575,67	944.575,67
2.3.1.1.01	PATRIMÔNIO SOCIAL - CONSOLIDAÇÃO	944.575,67	944.575,67
2.3.1.1.01.01	PATRIMÔNIO SOCIAL	944.575,67	944.575,67
2.3.1.1.01.01.001	SALDO PATRIMONIAL	944.575,67	944.575,67
2.3.7	RESULTADOS ACUMULADOS	20.532.383,21	16.582.733,66
2.3.7.1	SUPERÁVITS OU DÉFCITS ACUMULADOS	20.532.383,21	16.582.733,66
2.3.7.1.01	SUPERÁVITS OU DÉFCITS ACUMULADOS - CONS.	20.532.383,21	16.582.733,66
2.3.7.1.01.01	SUPERÁVITS OU DÉFCITS ACUMULADOS	20.532.383,21	16.582.835,70
2.3.7.1.01.01.001	DO EXERCÍCIO	7.135.172,85	3.185.625,34
2.3.7.1.01.01.002	DE EXERCÍCIOS ANTERIORES	13.397.210,36	13.397.210,36
2.3.7.1.01.03	AJUSTE DE EXERCÍCIOS ANTERIORES	0,00	(102,04)
2.3.7.1.01.03.001	AJUSTE DE EXERCÍCIOS ANTERIORES	0,00	(102,04)

Fim do Relatório

MARCOS LOPES DE OLIVEIRA
PRESIDENTE CREF 006098-G/GO
xxx.653.201-xx

LUIZ GUSTAVO PERES DA SILVA
1º TESOUREIRO CREF 006098-G/GO
xxx.685.741-xx

JOÃO CAMILO DE SOUZA
CONTADOR - CRC/GO 006897/O
xxx.482.921-xx

----- R E S U M O D O B A L A N Ç O -----
2020

TOTAL DO ATIVO	21.331.586,55	TOTAL DO PASSIVO	773.428,76
		TOTAL DO PL	21.476.958,88
		TOTAL DO PASSIVO + PL	22.250.387,64
ATIVO FINANCEIRO	20.163.575,00	PASSIVO FINANCEIRO	773.428,76
ATIVO PERMANENTE	1.168.011,55	PASSIVO PERMANENTE	21.476.958,88
SUPERÁVIT FINANCEIRO	19.390.146,24		
SALDO PATRIMONIAL	21.476.958,88		

CONSELHO REGIONAL DE EDUCAÇÃO FÍSICA - GO
 Sistema de Contabilidade
BALANÇO - ORÇAMENTÁRIO
RECEITA
EXERCÍCIO / 2020

Pág.: 1
 Data: 26.03.2021
 Hora: 11:01

Conta	Receitas Orçamentárias	Previsão Inicial	Previsão Atualizada	Receitas Realizadas	Saldo
6.2.1.1	RECEITA A REALIZAR	3.598.770,00	3.598.770,00	2.634.318,58	-964.451,42
6.2.1.1.01	RECEITA CORRENTE	3.598.770,00	3.598.770,00	2.634.318,58	-964.451,42
6.2.1.1.01.01	CONTRIBUIÇÕES	3.279.270,00	3.279.270,00	2.472.194,88	-807.075,12
6.2.1.1.01.01.001	PESSOA FÍSICA	2.298.822,61	2.298.822,61	2.028.850,40	-269.972,21
6.2.1.1.01.01.002	PESSOA JURÍDICA	980.447,39	980.447,39	443.344,48	-537.102,91
6.2.1.1.01.04	EXPLORAÇÃO DE SERVIÇOS	5.000,00	5.000,00	7.021,18	2.021,18
6.2.1.1.01.04.099	DEMAIS RECEITAS DIVERSAS	5.000,00	5.000,00	7.021,18	2.021,18
6.2.1.1.01.05	FINANCEIRAS	254.500,00	254.500,00	89.393,89	-165.106,11
6.2.1.1.01.05.003	JUROS DE MORA S/ ANUIDADES - PF	65.000,00	65.000,00	46.163,53	-18.836,47
6.2.1.1.01.05.004	JUROS DE MORA SOBRE ANUIDADES - PJ	6.000,00	6.000,00	4.568,06	-1.431,94
6.2.1.1.01.05.006	JUROS DE MORA S/ MULTAS DE INFRAÇÕES - PF	4.000,00	4.000,00	2.988,10	-1.011,90
6.2.1.1.01.05.007	JUROS DE MORA S/ MULTAS DE INFRAÇÕES - PJ	5.000,00	5.000,00	3.225,83	-1.774,17
6.2.1.1.01.05.013	MULTAS S/ ANUIDADES - PF	8.000,00	8.000,00	5.295,73	-2.704,27
6.2.1.1.01.05.014	MULTAS S/ ANUIDADES - PJ	3.000,00	3.000,00	741,71	-2.258,29
6.2.1.1.01.05.016	ENCARGOS S/ MULTAS DE INFRAÇÕES - PF	3.000,00	3.000,00	229,72	-2.770,28
6.2.1.1.01.05.017	ENCARGOS S/ MULTAS DE INFRAÇÕES - PJ	1.500,00	1.500,00	283,37	-1.236,63
6.2.1.1.01.05.019	REMUNERAÇÃO DE TÍTULOS DE RENDA FIXA	159.000,00	159.000,00	6.917,08	-152.082,92
6.2.1.1.01.07	OUTRAS RECEITAS CORRENTES	60.000,00	60.000,00	25.701,54	-34.298,46
6.2.1.1.01.07.002	MULTAS POR INFRAÇÕES - PF	20.000,00	20.000,00	11.272,88	-8.727,12
6.2.1.1.01.07.003	MULTAS POR INFRAÇÕES - PJ	40.000,00	40.000,00	14.428,66	-25.571,34
6.2.1.1.01.09	RECEITAS A CLASSIFICAR	0,00	0,00	40.007,09	40.007,09
6.2.1.1.01.09.001	RECEITAS A CLASSIFICAR	0,00	0,00	40.007,09	40.007,09
SUBTOTAL DA RECEITA				2.634.318,58	
DÉFICIT				446.395,31	
TOTAL DA RECEITA →		3.598.770,00	3.598.770,00	3.080.713,89	-964.451,42
SALDO DE EXERCÍCIOS ANTERIORES-SUPERÁVIT FINANCEIRO			0,00		

CONSELHO REGIONAL DE EDUCAÇÃO FÍSICA - GO
Sistema de Contabilidade
BALANÇO - ORÇAMENTÁRIO
RECEITA
EXERCÍCIO / 2020

Pág.: 2
Data: 26.03.2021
Hora: 12:46

Conta	Despesas Orçamentárias	Dotação Inicial	Créditos Adicionais	Dotação Atualizada	Despesas Empenhadas Despesas Liquidadas	Saldo da Dotação
-------	------------------------	--------------------	------------------------	-----------------------	------------------------	---------------------------------	---------------------

MARCOS LOPES DE OLIVEIRA
PRESIDENTE CREF 006998-G/GO
xxx.653.201-xx

LUIZ GUSTAVO PERES DA SILVA
1º TESOUREIRO CREF 006998-G/GO
xxx.685.741-xx

JOÃO CAMILO DE SOUZA
CONTADOR - CRC/GO 006897/O
xxx.482.921-xx

CONSELHO REGIONAL DE EDUCAÇÃO FÍSICA - GO
 Sistema de Contabilidade
BALANÇO - ORÇAMENTÁRIO
DESPESA
EXERCÍCIO / 2020

Pág.: 3
 Data: 26.03.2021
 Hora: 11:01

Conta	Despesas Orçamentárias	Dotação Inicial	Créditos Adicionais	Dotação Atualizada	Despesas Empenhadas Despesas Liquidadas	Saldo da Dotação
6.2.2.1.01	CRÉDITO DISPONÍVEL	3.598.770,00	0,00	3.598.770,00	3.080.713,89	3.080.713,89	518.056,11
6.2.2.1.01.01	DESPESA CORRENTE	3.410.770,00	-5.000,00	3.405.770,00	3.037.858,19	3.037.858,19	367.911,81
6.2.2.1.01.01.001	SALÁRIOS E ORDENADOS	900.000,00	0,00	900.000,00	884.625,65	884.625,65	15.374,35
6.2.2.1.01.01.002	GRATIFICAÇÕES POR TEMPO DE SERVIÇO	25.000,00	1.827,10	26.827,10	25.718,95	25.718,95	1.108,15
6.2.2.1.01.01.003	GRATIFICAÇÃO POR EXECÍCIO DE CARGOS	105.000,00	32.450,00	137.450,00	125.499,66	125.499,66	11.950,34
6.2.2.1.01.01.004	GRATIFICAÇÃO DE NATAL - 13º SALÁRIO	110.000,00	0,00	110.000,00	96.635,81	96.635,81	13.364,19
6.2.2.1.01.01.005	FÉRIAS E 1/3 DE FÉRIAS	147.000,00	0,00	147.000,00	143.790,16	143.790,16	3.209,84
6.2.2.1.01.01.007	HORAS EXTRAS	6.000,00	0,00	6.000,00	404,62	404,62	5.595,38
6.2.2.1.01.01.010	INDENIZAÇÕES TRABALHISTAS	7.000,00	0,00	7.000,00	0,00	0,00	7.000,00
6.2.2.1.01.01.011	INSS - ENTIDADE	255.000,00	44.055,00	299.055,00	298.984,70	298.984,70	70,30
6.2.2.1.01.01.012	FGTS	110.000,00	0,00	110.000,00	101.188,51	101.188,51	8.811,49
6.2.2.1.01.01.013	PIS/PASEP	13.000,00	1.500,00	14.500,00	13.012,68	13.012,68	1.487,32
6.2.2.1.01.01.014	VALE TRANSPORTE	11.000,00	0,00	11.000,00	3.059,40	3.059,40	7.940,60
6.2.2.1.01.01.016	PLANO DE SAÚDE	63.000,00	18.738,37	81.738,37	81.734,98	81.734,98	3,39
6.2.2.1.01.01.017	PLANO ODONTOLÓGICO	15.000,00	0,00	15.000,00	10.728,99	10.728,99	4.271,01
6.2.2.1.01.01.018	VALE ALIMENTAÇÃO	220.000,00	46.800,00	266.800,00	259.463,25	259.463,25	7.336,75
6.2.2.1.01.01.019	OUTROS BENEFÍCIOS	85.000,00	-3.993,37	81.006,63	80.354,96	80.354,96	651,67
6.2.2.1.01.01.023	MATERIAL DE EXPEDIENTE	8.000,00	-2.826,32	5.173,68	3.741,75	3.741,75	1.431,93
6.2.2.1.01.01.024	IMPRESSOS FORMULÁRIOS E PAPÉIS	7.000,00	-5.000,00	2.000,00	1.760,00	1.760,00	240,00
6.2.2.1.01.01.029	MATERIA PARA DIVULGAÇÃO	3.000,00	-3.000,00	0,00	0,00	0,00	0,00
6.2.2.1.01.01.030	MATERIAL DE INFORMÁTICA	10.000,00	-4.000,00	6.000,00	5.464,13	5.464,13	535,87
6.2.2.1.01.01.031	AQUISIÇÃO DE SOFTWARE DE BASE	15.000,00	-14.800,00	200,00	0,00	0,00	200,00
6.2.2.1.01.01.032	MATERIAIS ELÉTRICOS E TELEFONIA	3.000,00	-2.500,00	500,00	428,70	428,70	71,30
6.2.2.1.01.01.033	MATERIAIS PARA MANUTENÇÃO DE BENS MÓVEIS	3.000,00	-2.880,00	120,00	100,00	100,00	20,00
6.2.2.1.01.01.034	MATERIAIS PARA A MANUTENÇÃO DE BENS IMÓVEIS	3.000,00	0,00	3.000,00	2.880,00	2.880,00	120,00
6.2.2.1.01.01.035	MATERIAL DE COPA E COZINHA	3.000,00	-3.000,00	0,00	0,00	0,00	0,00
6.2.2.1.01.01.036	UNIFORMES	8.000,00	0,00	8.000,00	7.895,40	7.895,40	104,60
6.2.2.1.01.01.038	MATERIAL DE HIGIENE E LIMPEZA	5.000,00	388,00	5.388,00	5.244,46	5.244,46	143,54
6.2.2.1.01.01.041	PRÊMIOS, DIPLOMAS, PLACAS E MEDALHAS	1.500,00	172,90	1.672,90	800,00	800,00	872,90
6.2.2.1.01.01.043	COMBUSTÍVEIS E LUBRIFICANTES	50.000,00	8.000,00	58.000,00	48.131,42	48.131,42	9.868,58
6.2.2.1.01.01.044	PEÇAS E ACESSÓRIOS PARA VEÍCULOS	25.000,00	-10.863,00	14.137,00	11.701,72	11.701,72	2.435,28
6.2.2.1.01.01.045	OUTROS MATERIAIS E CONSUMO	7.000,00	-6.000,00	1.000,00	855,00	855,00	145,00

CONSELHO REGIONAL DE EDUCAÇÃO FÍSICA - GO
Sistema de Contabilidade
BALANÇO - ORÇAMENTÁRIO
DESPESA
EXERCÍCIO / 2020

Pág.: 4
Data: 26.03.2021
Hora: 11:01

Conta	Despesas Orçamentárias	Dotação	Créditos	Dotação	Despesas Despesas Liquidadas	Saldo da Dotação
		Inicial	Adicionais	Atualizada	Empenhadas		
6.2.2.1.01.01.046	SERVIÇOS DE CONTABILIDADE E AUDITORIA CONTÁBIL	60.000,00	-9.600,00	50.400,00	50.400,00	50.400,00	0,00
6.2.2.1.01.01.047	SERVIÇOS DE ASSESSORIA E CONSULTORIA	40.000,00	-38.730,00	1.270,00	0,00	0,00	1.270,00
6.2.2.1.01.01.048	SERVIÇOS ADVOCATÍCIOS	40.000,00	-39.000,00	1.000,00	0,00	0,00	1.000,00
6.2.2.1.01.01.049	SERVIÇOS DE INSTRUTORES E APRIMORAMENTO PROFISSIONAL	20.000,00	-16.450,00	3.550,00	2.610,00	2.610,00	940,00
6.2.2.1.01.01.050	SERVIÇOS DE INFORMÁTICA	110.000,00	0,00	110.000,00	73.174,75	73.174,75	36.825,25
6.2.2.1.01.01.053	SERVIÇOS DE LIMPEZA	4.000,00	-4.000,00	0,00	0,00	0,00	0,00
6.2.2.1.01.01.054	SERVIÇOS DE SEGURANÇA E VIGILÂNCIA PREDIAL E PREVENTIVA	9.000,00	-2.492,00	6.508,00	6.351,66	6.351,66	156,34
6.2.2.1.01.01.055	SERVIÇOS DE MEDICINA DO TRABALHO	3.000,00	-356,00	2.644,00	2.105,00	2.105,00	539,00
6.2.2.1.01.01.057	SERVIÇOS DE INTERMEDIACÃO DE ESTÁGIOS	3.400,00	0,00	3.400,00	1.566,32	1.566,32	1.833,68
6.2.2.1.01.01.058	ESTÁGIOS	58.000,00	0,00	58.000,00	53.428,40	53.428,40	4.571,60
6.2.2.1.01.01.059	CUSTAS JUDICIAIS	1.000,00	0,00	1.000,00	614,71	614,71	385,29
6.2.2.1.01.01.062	SERVIÇOS FOTOGRÁFICOS E VÍDEOS	3.000,00	-3.000,00	0,00	0,00	0,00	0,00
6.2.2.1.01.01.063	SERVIÇOS DE PUBLICIDADE INSTITUCIONAL	10.000,00	-5.000,00	5.000,00	4.993,00	4.993,00	7,00
6.2.2.1.01.01.064	SERVIÇOS DE PRODUÇÕES JORNALISTICAS	3.000,00	-328,00	2.672,00	0,00	0,00	2.672,00
6.2.2.1.01.01.065	SERVIÇOS DE CARTÓRIO	5.000,00	-3.000,00	2.000,00	0,00	0,00	2.000,00
6.2.2.1.01.01.066	DEMAIS SERVIÇOS ADMINISTRATIVOS E OPERACIONAIS	15.000,00	25.814,32	40.814,32	34.017,56	34.017,56	6.796,76
6.2.2.1.01.01.068	SEGUROS DE BENS MÓVEIS	10.000,00	0,00	10.000,00	8.686,52	8.686,52	1.313,48
6.2.2.1.01.01.069	SEGUROS DE BENS IMÓVEIS	4.000,00	7.545,00	11.545,00	978,80	978,80	10.566,20
6.2.2.1.01.01.070	SEGUROS DE VIAGENS	1.000,00	0,00	1.000,00	0,00	0,00	1.000,00
6.2.2.1.01.01.071	LOCAÇÃO DE BENS MÓVEIS, MÁQ. E EQUIPAMENTOS	18.000,00	-1.020,00	16.980,00	15.468,46	15.468,46	1.511,54
6.2.2.1.01.01.072	LOCAÇÃO DE BENS IMÓVEIS	110.000,00	5.548,00	115.548,00	113.836,39	113.836,39	1.711,61
6.2.2.1.01.01.074	MANUTENÇÃO E CONSERVAÇÃO DE BENS MÓVEIS	12.000,00	-2.680,00	9.320,00	3.101,00	3.101,00	6.219,00
6.2.2.1.01.01.075	MANUTENÇÃO E CONSERVAÇÃO DE BENS IMÓVEIS	14.000,00	0,00	14.000,00	7.391,79	7.391,79	6.608,21
6.2.2.1.01.01.076	MANUTENÇÃO E CONSERVAÇÃO DE VEÍCULOS	25.000,00	-15.430,00	9.570,00	6.022,66	6.022,66	3.547,34
6.2.2.1.01.01.077	SERVIÇOS DE ENERGIA ELÉTRICA	22.000,00	2.760,00	24.760,00	9.459,61	9.459,61	15.300,39
6.2.2.1.01.01.078	SERVIÇOS DE ÁGUA E ESGOTO	4.000,00	-1.760,00	2.240,00	188,04	188,04	2.051,96
6.2.2.1.01.01.079	DEVOLUÇÃO DE ANUIDADE E OUTRAS RECEITAS	12.000,00	-10.000,00	2.000,00	1.915,98	1.915,98	84,02
6.2.2.1.01.01.080	POSTAGEM DE CORRESPONDÊNCIA	70.000,00	0,00	70.000,00	49.795,17	49.795,17	20.204,83
6.2.2.1.01.01.081	SERVIÇOS DE TELECOMUNICAÇÕES	25.000,00	-3.400,00	21.600,00	14.587,26	14.587,26	7.012,74
6.2.2.1.01.01.082	SERVIÇOS DE INTERNET	13.000,00	-9.380,00	3.640,00	120,00	120,00	3.520,00
6.2.2.1.01.01.083	SERVIÇOS DE TELEMARKETING	1.000,00	0,00	1.000,00	0,00	0,00	1.000,00
6.2.2.1.01.01.084	SERVIÇOS DE ASSINATURAS	1.000,00	2.000,00	3.000,00	797,00	797,00	2.203,00

CONSELHO REGIONAL DE EDUCAÇÃO FÍSICA - GO
Sistema de Contabilidade
BALANÇO - ORÇAMENTÁRIO
DESPESA
EXERCÍCIO / 2020

Pág.: 5
Data: 26.03.2021
Hora: 11:01

Conta	Despesas Orçamentárias	Dotação	Créditos	Dotação	Despesas Despesas Liquidadas	Saldo da Dotação
		Inicial	Adicionais	Atualizada	Empenhadas		
6.2.2.1.01.01.085	PUBLICAÇÕES TÉCNICAS - ADMINISTRATIVAS	6.000,00	0,00	6.000,00	1.300,00	1.300,00	4.700,00
6.2.2.1.01.01.086	PRODUÇÃO DE REVISTAS, BOLETINS, CARTAZES, PANFLETOS	3.000,00	-3.000,00	0,00	0,00	0,00	0,00
6.2.2.1.01.01.088	IMPRESSÃO DE BOLETINS	1.000,00	0,00	1.000,00	0,00	0,00	1.000,00
6.2.2.1.01.01.089	IMPRESSOS GRÁFICOS	20.000,00	-11.180,00	8.820,00	7.396,80	7.396,80	1.423,20
6.2.2.1.01.01.090	CÓPIAS E MICROFILMAGEM DE DOCUMENTOS	870,00	0,00	870,00	0,00	0,00	870,00
6.2.2.1.01.01.091	ENCADERNAÇÃO DE DOCUMENTOS	500,00	0,00	500,00	0,00	0,00	500,00
6.2.2.1.01.01.093	AUXÍLIO REPRESENTAÇÃO	10.000,00	-8.500,00	1.500,00	1.100,00	1.100,00	400,00
6.2.2.1.01.01.094	DIÁRIAS - FUNCIONÁRIOS	65.000,00	33.840,00	98.840,00	98.200,00	98.200,00	640,00
6.2.2.1.01.01.095	DIÁRIAS - CONSELHEIROS / CONVIDADOS	30.000,00	21.950,00	51.950,00	44.060,00	44.060,00	7.890,00
6.2.2.1.01.01.097	PASSAGENS - FUNCIONÁRIOS	15.000,00	-1.240,00	13.760,00	8.505,13	8.505,13	5.254,87
6.2.2.1.01.01.098	PASSAGENS - CONSELHEIROS / CONVIDADOS	30.000,00	-10.000,00	20.000,00	18.511,20	18.511,20	1.488,80
6.2.2.1.01.01.102	AUXÍLIO EMBARQUE/DESEMBARQUE E DEMAIS DESLOCAMENTOS	8.000,00	0,00	8.000,00	1.520,00	1.520,00	6.480,00
6.2.2.1.01.01.103	AJUDA DE CUSTO - FUNCIONÁRIOS	1.000,00	0,00	1.000,00	0,00	0,00	1.000,00
6.2.2.1.01.01.104	AJUDA DE CUSTO - CONSELHEIROS / CONVIDADOS	75.000,00	10.000,00	85.000,00	70.840,00	70.840,00	14.160,00
6.2.2.1.01.01.106	ESTACIONAMENTO	500,00	0,00	500,00	0,00	0,00	500,00
6.2.2.1.01.01.107	FRETES E TRANSPORTES DE ENCOMENDAS	2.000,00	0,00	2.000,00	0,00	0,00	2.000,00
6.2.2.1.01.01.120	TAXA SOBRE SERVIÇOS BANCÁRIOS	45.000,00	0,00	45.000,00	15.479,80	15.479,80	29.520,20
6.2.2.1.01.01.121	DESPESAS COM COBRANÇAS	80.000,00	0,00	80.000,00	75.345,64	75.345,64	4.654,36
6.2.2.1.01.01.123	IMPOSTOS E TAXAS	8.000,00	0,00	8.000,00	4.284,37	4.284,37	3.715,63
6.2.2.1.01.01.124	DESPESAS JUDICIAIS	2.000,00	0,00	2.000,00	498,17	498,17	1.501,83
6.2.2.1.01.01.125	SENTENÇAS JUDICIAIS	20.000,00	-10.000,00	10.000,00	2.409,97	2.409,97	7.590,03
6.2.2.1.01.01.126	INDENIZAÇÕES E RESTITUIÇÕES	15.000,00	0,00	15.000,00	172,55	172,55	14.827,45
6.2.2.1.01.01.127	DESPESAS DE EXERCÍCIOS ANTERIORES	3.000,00	0,00	3.000,00	0,00	0,00	3.000,00
6.2.2.1.01.01.128	DESPESAS MIÚDAS DE PRONTO PAGAMENTO	20.000,00	0,00	20.000,00	12.419,58	12.419,58	7.580,42
6.2.2.1.01.02	DESPESAS DE CAPITAL	188.000,00	5.000,00	193.000,00	42.855,70	42.855,70	150.144,30
6.2.2.1.01.02.002	REFORMAS	15.000,00	0,00	15.000,00	0,00	0,00	15.000,00
6.2.2.1.01.02.004	MÓVEIS E UTENSÍLIOS DE ESCRITÓRIO	8.000,00	0,00	8.000,00	3.634,87	3.634,87	4.365,13
6.2.2.1.01.02.005	MÁQUINAS E EQUIPAMENTOS	20.000,00	5.000,00	25.000,00	20.873,06	20.873,06	4.126,94
6.2.2.1.01.02.008	VEÍCULOS	120.000,00	0,00	120.000,00	0,00	0,00	120.000,00
6.2.2.1.01.02.009	EQUIPAMENTOS DE INFORMÁTICA	20.000,00	0,00	20.000,00	14.247,95	14.247,95	5.752,05
6.2.2.1.01.02.010	SISTEMAS DE INFORMÁTICA	5.000,00	0,00	5.000,00	4.099,82	4.099,82	900,18
SUBTOTAL DA DESPESA							3.080.713,89

CONSELHO REGIONAL DE EDUCAÇÃO FÍSICA - GO
 Sistema de Contabilidade
BALANÇO - ORÇAMENTÁRIO
DESPESA
EXERCÍCIO / 2020

Pág.: 6
 Data: 26.03.2021
 Hora: 12:46

Conta	Despesas Orçamentárias	Dotação Inicial	Créditos Adicionais	Dotação Atualizada	Despesas Empenhadas Despesas Liquidadas	Saldo da Dotação
SUPERÁVIT					0,00		
TOTAL DA DESPESA →		3.598.770,00	0,00	3.598.770,00	3.080.713,89	3.080.713,89	518.056,11

MARCOS LOPES DE OLIVEIRA
 PRESIDENTE CREF 000698-G/GO
 xxx.653.201-xx

LUIZ GUSTAVO PERES DA SILVA
 1º TESOUREIRO CREF 006096-G/GO
 xxx.685.741-xx

JOÃO CAMILO DE SOUZA
 CONTADOR - CRC/GO 006897/O
 xxx.482.921-xx

INGRESSOS**RECEITA ORÇAMENTÁRIA**

6.2.1.1.01	RECEITA CORRENTE	2.634.318,58	2.884.962,39
SUB-TOTAL		2.634.318,58	2.884.962,39

RECEBIMENTOS EXTRA - ORÇAMENTÁRIOS

SUB-TOTAL		4.805.152,90	4.195.698,62
------------------	--	---------------------	---------------------

SALDO DO ANO ANTERIOR

1.1.1.1.01.03	BANCOS CONTA MOVIMENTO	0,00	1.018,23
1.1.1.1.01.04	APLICAÇÕES FINANCEIRAS DE LIQUIDEZ IMEDIATA	1.838.271,81	1.651.103,81
SUB-TOTAL		1.838.271,81	1.652.122,04

T O T A L		9.277.743,29	8.732.783,05
------------------	--	---------------------	---------------------

Fim de Relatório

MARCOS LOPES DE OLIVEIRA
PRESIDENTE CREF 000698-G/GO
xxx.653.201-xx

LUIZ GUSTAVO PERES DA SILVA
1º TEF SOUREIRO CREF 006098-G/GO
xxx.685.741-xx

JOÃO CAMILO DE SOUZA
CONTADOR - CRC/GO 006897/O
xxx.482.921-xx

DISPÊNDIOS**DESPESA ORÇAMENTÁRIA**

6.2.2.1.01.01	DESPESA CORRENTE	3.037.858,19	2.644.713,36
6.2.2.1.01.02	DESPESAS DE CAPITAL	42.855,70	30.081,88
SUB-TOTAL		3.080.713,89	2.674.795,24

PAGAMENTOS EXTRA - ORÇAMENTÁRIOS

SUB-TOTAL		4.847.227,68	4.219.716,00
------------------	--	---------------------	---------------------

SALDO PARA O MÊS SEGUINTE

1.1.1.1.01.04	APLICAÇÕES FINANCEIRAS DE LIQUIDEZ IMEDIATA	1.349.801,72	1.838.271,81
SUB-TOTAL		1.349.801,72	1.838.271,81

TOTAL		9.277.743,29	8.732.783,05
--------------	--	---------------------	---------------------

Fim de Relatório

MARCO S LOPES DE OLIVEIRA
PRESIDENTE CREF 006098-G/GO
xxx.653.201-xx

LUIZ GUSTAVO PERES DA SILVA
1º TESOUREIRO CREF 006098-G/GO
xxx.685.741-xx

JOÃO CAMILO DE SOUZA
CONTADOR - CRC/GO 006897/O
xxx.482.921-xx

VARIAÇÕES PATRIMONIAIS QUANTITATIVAS**VARIAÇÕES PATRIMONIAIS AUMENTATIVAS**

		2020	2019
4.2.4	CONTRIBUIÇÕES DE INTERESSE DAS CATEGORIAS PROFISSIONAIS	8.528.388,06	7.695.945,23
4.2.4.1	CONTRIBUIÇÕES DE INTERESSE DAS CATEGORIAS PROFISSIONAIS	8.528.388,06	7.695.945,23
4.2.4.1.01	CONTRIBUIÇÕES DE INTERESSE DAS CATEGORIAS PROFISSIONAIS	8.528.388,06	7.695.945,23
4.2.4.1.01.01	ANUIDADES	8.528.388,06	7.695.945,23
4.2.4.1.01.01.001	ANUIDADES - PF	6.320.426,22	5.722.968,52
4.2.4.1.01.01.002	ANUIDADES - PJ	2.207.961,84	1.972.976,71
4.3.3	EXPLORAÇÃO DE BENS E DIREITOS E PRESTAÇÃO DE SERVIÇOS	38.747,38	90.458,66
4.3.3.1	VALOR BRUTO DE EXPL. DE BENS E DIREITOS E PRESTAÇÃO DE SERVI	38.747,38	90.458,66
4.3.3.1.01	VALOR BRUTO DE EXPL. DE BENS E DIREITOS E PRESTAÇÃO DE SERVI	38.747,38	90.458,66
4.3.3.1.01.01	EXPLORAÇÃO DE BENS E SERVIÇOS	38.747,38	90.458,66
4.3.3.1.01.01.001	EXPLORAÇÃO DE BENS	38.747,38	90.458,66
4.4.2	JUROS E ENCARGOS DE MORA	15.290,94	495.659,42
4.4.2.4	JUROS E ENCARGOS DE MORA S/ CRÉDITOS TRIBUTÁRIOS	15.290,94	495.659,42
4.4.2.4.01	JUROS E ENCARGOS DE MORA S/ CRÉDITOS TRIBUTÁRIOS CONS	15.290,94	495.659,42
4.4.2.4.01.01	JUROS E ENCARGOS DE MORA S/ CRÉDITOS TRIBUTÁRIOS	15.290,94	495.659,42
4.4.2.4.01.01.001	JUROS E ENCARGOS SOBRE ANUIDADES	15.290,94	495.659,42
4.9.1	VARIAÇÃO PATRIMONIAL AUMENTATIVA A CLASSIFICAR	425,29	0,00
4.9.1.1	VARIAÇÃO PATRIMONIAL AUMENTATIVA A CLASSIFICAR	425,29	0,00
4.9.1.1.01	VARIAÇÃO PATRIMONIAL AUMENTATIVA A CLASSIFICAR - CONS	425,29	0,00
4.9.1.1.01.01	VARIAÇÃO PATRIMONIAL AUMENTATIVA A CLASSIFICAR	425,29	0,00
4.9.1.1.01.01.001	VARIAÇÃO PATRIMONIAL AUMENTATIVA A CLASSIFICAR	425,29	0,00
4.9.9	DIVERSAS VARIAÇÕES PATRIMONIAIS AUMENTATIVAS	-49.349,39	-10.550,11
4.9.9.5	MULTAS ADMINISTRATIVAS	-50.057,29	-90.398,17
4.9.9.5.01	MULTAS ADMINISTRATIVAS - CONS	-50.057,29	-90.398,17
4.9.9.5.01.01	MULTAS ADMINISTRATIVAS	-50.057,29	-90.398,17
4.9.9.5.01.01.002	MULTAS POR INFRAÇÕES - PF	-10.021,26	-16.083,33
4.9.9.5.01.01.003	MULTAS POR INFRAÇÕES - PJ	-40.036,03	-74.314,84
4.9.9.9	VPA DECORRENTES DE FATOS GERADORES DIVERSOS	707,90	79.848,06
4.9.9.9.01	VPA DECORRENTES DE FATOS GERADORES DIVERSOS - CONS	707,90	79.848,06
4.9.9.9.01.01	VPA DECORRENTES DE FATOS GERADORES DIVERSOS	707,90	79.848,06
4.9.9.9.01.01.002	DEMAIS VARIAÇÕES AUMENTATIVAS	707,90	79.848,06
	Total Variações Patrimoniais Aumentativas	8.533.502,28	8.271.513,20

VARIAÇÕES PATRIMONIAIS DIMINUTIVAS

3.1.1	REMUNERAÇÃO A PESSOAL	1.409.993,21	1.197.608,25
3.1.1.2	REMUNERAÇÃO A PESSOAL ATIVO CIVIL RGPS	1.409.993,21	1.197.608,25
3.1.1.2.01	REMUNERAÇÃO A PESSOAL ATIVO CIVIL RGPS	1.409.993,21	1.197.608,25
3.1.1.2.01.01	REMUNERAÇÃO A PESSOAL	1.409.993,21	1.197.608,25
3.1.1.2.01.01.001	SALÁRIOS E ORDENADOS	1.169.567,24	987.949,98
3.1.1.2.01.01.002	FERIAS	143.790,16	117.268,42
3.1.1.2.01.01.003	13º SALARIO	96.635,81	92.389,85
3.1.2	ENCARGOS PATRONAIS	413.185,89	328.759,36
3.1.2.2	ENCARGOS PATRONAIS - RGPS	298.984,70	233.983,78
3.1.2.2.01	ENCARGOS PATRONAIS - RGPS CONSOLIDAÇÃO	298.984,70	233.983,78
3.1.2.2.01.01	ENCARGOS PATRONAIS - RGPS	298.984,70	233.983,78
3.1.2.2.01.01.001	ENCARGOS PATRONAIS - RGPS	298.984,70	233.983,78
3.1.2.3	ENCARGOS PATRONAIS - FGTS	101.188,51	85.093,61
3.1.2.3.01	ENCARGOS PATRONAIS - FGTS - CONSOLIDAÇÃO	101.188,51	85.093,61
3.1.2.3.01.01	ENCARGOS PATRONAIS - FGTS	101.188,51	85.093,61
3.1.2.3.01.01.001	ENCARGOS PATRONAIS - FGTS	101.188,51	85.093,61
3.1.2.9	OUTROS ENCARGOS PATRONAIS	13.012,68	9.681,97
3.1.2.9.01	OUTROS ENCARGOS PATRONAIS	13.012,68	9.681,97
3.1.2.9.01.01	OUTROS ENCARGOS PATRONAIS	13.012,68	9.681,97
3.1.2.9.01.01.001	PIS/PASEP	13.012,68	9.681,97
3.1.3	BENEFÍCIOS A PESSOAL	351.927,22	310.437,09
3.1.3.2	BENEFÍCIOS A PESSOAL - RGPS	351.927,22	310.437,09
3.1.3.2.01	BENEFÍCIOS A PESSOAL - RGPS - CONS.	351.927,22	310.437,09
3.1.3.2.01.01	BENEFÍCIOS A PESSOAL	351.927,22	310.437,09
3.1.3.2.01.01.001	VALE ALIMENTAÇÃO	259.463,25	228.021,34
3.1.3.2.01.01.002	PLANO DE SAUDE	81.734,98	70.096,25
3.1.3.2.01.01.003	PLANO ODONTOLOGICO	10.728,99	12.319,50
3.1.9	OUTRAS VAR. PAT. DIM. - PESS. E ENCARGOS	3.524,40	9.268,30
3.1.9.9	OUTRAS VPD DE PESSOAL E ENCARGOS	3.524,40	9.268,30
3.1.9.9.01	OUTRAS VPD DE PESSOAL E ENCARGOS - CONS.	3.524,40	9.268,30
3.1.9.9.01.01	OUTRAS VPD DE PESSOAL E ENCARGOS	3.524,40	9.268,30
3.1.9.9.01.01.001	VALE TRANSPORTE	3.524,40	9.268,30
3.3.1	USO DE MATERIAL DE CONSUMO	60.908,30	51.395,15
3.3.1.1	CONSUMO DE MATERIAL	60.908,30	51.395,15
3.3.1.1.01	CONSUMO DE MATERIAL - CONSOLIDAÇÃO	60.908,30	51.395,15
3.3.1.1.01.01	CONSUMO DE MATERIAL	60.908,30	51.395,15
3.3.1.1.01.01.001	MATERIAL DE CONSUMO	60.908,30	51.395,15
3.3.2	SERVIÇOS	727.267,70	709.073,69

3.3.2.1	DIÁRIAS	143.495,00	117.920,00
3.3.2.1.01	DIÁRIAS - CONSOLIDAÇÃO	143.495,00	117.920,00
3.3.2.1.01.01	DIÁRIAS	143.495,00	117.920,00
3.3.2.1.01.01.001	DIÁRIAS	143.495,00	117.920,00
3.3.2.2	SERVIÇOS TERCEIROS - PF	71.940,00	50.900,00
3.3.2.2.01	SERVIÇOS TERCEIROS - PF - CONSOLIDAÇÃO	71.940,00	50.900,00
3.3.2.2.01.01	SERVIÇOS TERCEIROS - PF	0,00	300,00
3.3.2.2.01.01.001	SERVIÇOS TERCEIROS - PF	0,00	300,00
3.3.2.2.01.02	AJUDA DE CUSTO - CONSELHEIROS/CONVIDADOS	71.940,00	50.600,00
3.3.2.2.01.02.001	AJUDA DE CUSTO - CONSELHEIROS/CONVIDADOS	70.840,00	49.280,00
3.3.2.2.01.02.002	AUXILIO REPRESENTAÇÃO	1.100,00	1.320,00
3.3.2.3	SERVIÇOS TERCEIROS - PJ	511.832,70	540.253,69
3.3.2.3.01	SERVIÇOS TERCEIROS - PJ - CONSOLIDAÇÃO	511.832,70	540.253,69
3.3.2.3.01.01	SERVIÇOS TERCEIROS - PJ	511.832,70	540.253,69
3.3.2.3.01.01.001	SERVIÇOS TERCEIROS - PJ	511.832,70	540.253,69
3.4.2	JUROS E ENCARGOS DE MORA	488,72	0,00
3.4.2.4	JUROS E ENC. DE MORA DE OBR. TRIBUTÁRIAS	54,34	0,00
3.4.2.4.01	JUROS E ENC. DE MORA DE OBR. TRIB. CONS.	54,34	0,00
3.4.2.4.01.01	JUROS E ENC. DE MORA DE OBR. TRIBUTÁRIAS	54,34	0,00
3.4.2.4.01.01.001	JUROS E ENC. DE MORA DE OBR. TRIBUTÁRIAS	54,34	0,00
3.4.2.9	OUTROS JUROS E ENCARGOS DE MORA	434,38	0,00
3.4.2.9.01	OUTROS JUROS E ENCARGOS DE MORA CONS.	434,38	0,00
3.4.2.9.01.01	OUTROS JUROS E ENCARGOS DE MORA	434,38	0,00
3.4.2.9.01.01.001	OUTROS JUROS E ENCARGOS DE MORA	434,38	0,00
3.5.8	TRANSFERÊNCIA INTRA SISTEMA CONFEF/CREF	285,00	0,00
3.5.8.1	TRANSFERÊNCIA INTRA SISTEMA CONFEF/CREF	285,00	0,00
3.5.8.1.01	TRANSF. INTRA SISTEMA CONFEF/CREF CONS.	285,00	0,00
3.5.8.1.01.01	TRANSFERÊNCIA INTRA SISTEMA CONFEF/CREF	285,00	0,00
3.5.8.1.01.01.002	AUXÍLIOS	285,00	0,00
3.7.1	IMPOSTOS, TAXAS E CONTRIB. DE MELHORIA	4.284,37	5.220,88
3.7.1.1	IMPOSTOS	4.047,34	4.616,95
3.7.1.1.01	IMPOSTOS - CONSOLIDAÇÃO	4.047,34	4.616,95
3.7.1.1.01.01	IMPOSTOS	4.047,34	4.616,95
3.7.1.1.01.01.001	IMPOSTOS	4.047,34	4.616,95
3.7.1.2	TAXAS	237,03	603,93
3.7.1.2.01	TAXAS - CONSOLIDAÇÃO	237,03	603,93
3.7.1.2.01.01	TAXAS	237,03	603,93
3.7.1.2.01.01.001	TAXAS	237,03	603,93
3.9.7	VPD DE COSNTTUIÇÃO DE PROVISÕES	0,00	339,00
3.9.7.9	VPD DE OUTRAS PROVISÕES	0,00	339,00

3.9.7.9.01	VPD DE OUTRAS PROVISÕES CONS	0,00	339,00
3.9.7.9.01.01	VPD DE OUTRAS PROVISÕES	0,00	339,00
3.9.7.9.01.01.001	VPD DE OUTRAS PROVISÕES	0,00	339,00
3.9.9	DIVERSAS VARIAÇÕES PATR. DIMINUTIVAS	2.530.891,05	2.473.786,14
3.9.9.9	VPD DECOR. DE FATOS GERADORES DIVERSOS	2.530.891,05	2.473.786,14
3.9.9.9.01	VPD DECOR. DE FATOS GERADORES DIV. CONS	2.530.891,05	2.473.786,14
3.9.9.9.01.01	VPD DECOR. DE FATOS GERADORES DIVERSOS	2.530.891,05	2.473.786,14
3.9.9.9.01.01.002	INDENIZAÇÕES E RESTITUIÇÕES	4.498,50	9.160,14
3.9.9.9.01.01.003	REDUÇÃO POR ANTECIPAÇÃO DE PAGAMENTO	2.102.426,05	1.458.988,12
3.9.9.9.01.01.004	ALUGUÉIS	20.108,22	17.149,00
3.9.9.9.01.01.007	DESCONTOS CONCEDIDOS	128.347,14	134.444,14
3.9.9.9.01.01.008	PERDA POR CANCELAMENTOS CREDITOS	265.401,21	844.506,98
3.9.9.9.01.01.009	DEMAIS VARIAÇÕES DIMINUTIVAS	10.109,93	7.430,68
3.9.9.9.01.01.010	INFRAÇÕES, JUROS E MULTAS	0,00	101,76
3.9.9.9.01.01.011	CUSTO JUDICIAL	0,00	2.005,32
Total Variações Patrimoniais Diminutivas		5.502.755,86	5.085.887,86
RESULTADO PATRIMONIAL DO PERÍODO - SUPERÁVIT		3.030.746,42	3.185.625,34

Fim de Relatório

MARCOS LOPE\$ DE OLIVEIRA
PRESIDENTE CREF 000698-G/GO
xxx.653.201-xx

LUIZ GUSTAVO PERES DA SILVA
1º TESOUREIRO CREF 006098-G/GO
xxx.685.741-xx

JOÃO CAMILO DE SOUZA
CONTADOR - CRC/GO 006897/O
xxx.482.921-xx

VARIAÇÕES PATRIMONIAIS QUALITATIVAS

INCORPORAÇÃO DE ATIVOS

		2020	2019
6.2.2.1.01.02.004	MÓVEIS E UTENSÍLIOS DE ESCRITÓRIO	3.634,87	5.230,00
6.2.2.1.01.02.005	MÁQUINAS E EQUIPAMENTOS	20.873,06	12.891,89
6.2.2.1.01.02.009	EQUIPAMENTOS DE INFORMÁTICA	14.247,95	10.180,00
6.2.2.1.01.02.010	SISTEMAS DE INFORMÁTICA	4.099,82	1.779,99
	Total Incorporação de Ativos	42.855,70	30.081,88

DESINCORPORAÇÃO DE ATIVOS

	Total Desincorporação de Ativos	0,00	0,00
--	--	-------------	-------------

INCORPORAÇÃO DE PASSIVOS

	Total Incorporação de Passivos	0,00	0,00
--	---------------------------------------	-------------	-------------

DESINCORPORAÇÃO DE PASSIVOS

	Total Desincorporação de Passivos	0,00	0,00
--	--	-------------	-------------

Fim de Relatório

